

2010년도 영등포농협 현황

2011. 03. 31

영등포농업협동조합

목 차

□ 선언문	3
Ⅰ. 일반 현황	4
Ⅱ. 재무 및 손익에 관한 사항	11
Ⅲ. 자금조달 및 운용에 관한 사항	15
Ⅳ. 경영지표에 관한 사항	20
Ⅴ. 리스크 관리 및 내부통제에 관한 사항	21
Ⅵ. 기타 사항	27

선 언 문

이 자료는 금융위원회의
『상호금융업감독규정 제9조의 규정』에 의하여
작성된 것입니다.

※ 본 자료의 작성기준일은 결산일(2010년 12월 31일) 현재이며,
작성기준일이 다른 항목은 기준일을 해당 항목에 표시하였습니다.

영등포농업협동조합

조합장이 정택

상임이사 신완수

상무 백호

1. 일반 현황

1 설립 목적

조합원의 농업생산성을 제고하고 조합원이 생산한 농산물의 판로확대 및 유통원활화를 도모하며, 조합원이 필요로 하는 기술·자금·자재 및 정보 등을 제공함으로써 조합원의 경제적·사회적·문화적 지위향상 도모

2 운영지표(경영이념)

- ◎ 농축산물 유통혁신을 통한 농업인 실익증대 도모
- ◎ 지역종합센터로서의 역할 수행을 위한 사업기반 확충
- ◎ 수익성 및 리스크관리 강화로 내실경영 추구
- ◎ 윤리·투명경영체제 확립을 통한 정도경영 실천

3 2010년도 중점추진 사업

- ◎ 특화된 금융서비스 제공으로 경쟁력 확보
- ◎ 마케팅 역량 강화로 고객관리 선진화
- ◎ 수익창출형 조합의 규모화 / 전문화를 통한 경쟁력 강화
- ◎ 신사업 개발 등 수익원 다변화를 통한 안정적 수익기반 창출
- ◎ 햇살론 등 서민대출 적극 추진을 통한 생활금융기관 입지강화

4 연혁

- 1972. 11. 30. 설립
- 1972. 11. 30. 업무개시
- 1993. 01. 01. "영중"농협 ⇒ "영등포"농협으로 명칭 변경
- 2007. 12. 31. 상호금융대상 수상
- 2008. 12. 31. 종합업적평가 1위, 상호금융대상 수상
- 2009. 10. 20. 상호금융예수금 1조원 달성
- 2010. 10. 15. 신용카드 신규회원 1만좌 달성
- 2010. 11. 30. 상호금융대출금 1조원 달성

5 관할구역

- 영등포농협의 구역은
영등포구 - 영등포동, 여의도동, 당산동, 도림동,
문래동, 양평동, 양화동, 신길동
구로구 - 구로동, 가리봉동, 신도림동
동작구 - 본동, 동작동, 흑석동, 노량진동, 대방동, 상도동
금천구 - 가산동 일원입니다.

6 조합원 및 준조합원의 자격

- 영등포 농협의 조합원 및 준조합원이 되기 위해서는

조합원은 영등포농협의 구역에 주소, 거소나 사업장이 있는 자로서 농업협동조합법 제19조제4항에 따른 농업인의 범위에 해당하는 자와 농어업경영체육성및지원에관한법률 제16조와 제19조에 따른 영농조합법인 및 농업회사법인으로서 그 주된 사무소를 농협의 구역안에 두고 농업을 경영하는 법인으로서 출자 200좌(1,000,000원) 이상을 납입하여 조합원으로 가입이 승인되어야 하며,

준조합원은 영등포 농협의 구역에 주소나 거소를 둔 자로서 가입금 5,000원 이상을 납입하시면 가입하실 수 있습니다.

7 조직도

○ 영등포 농협은 4과 11개 지사무소로 조직되어 있습니다.

《조직구조도》

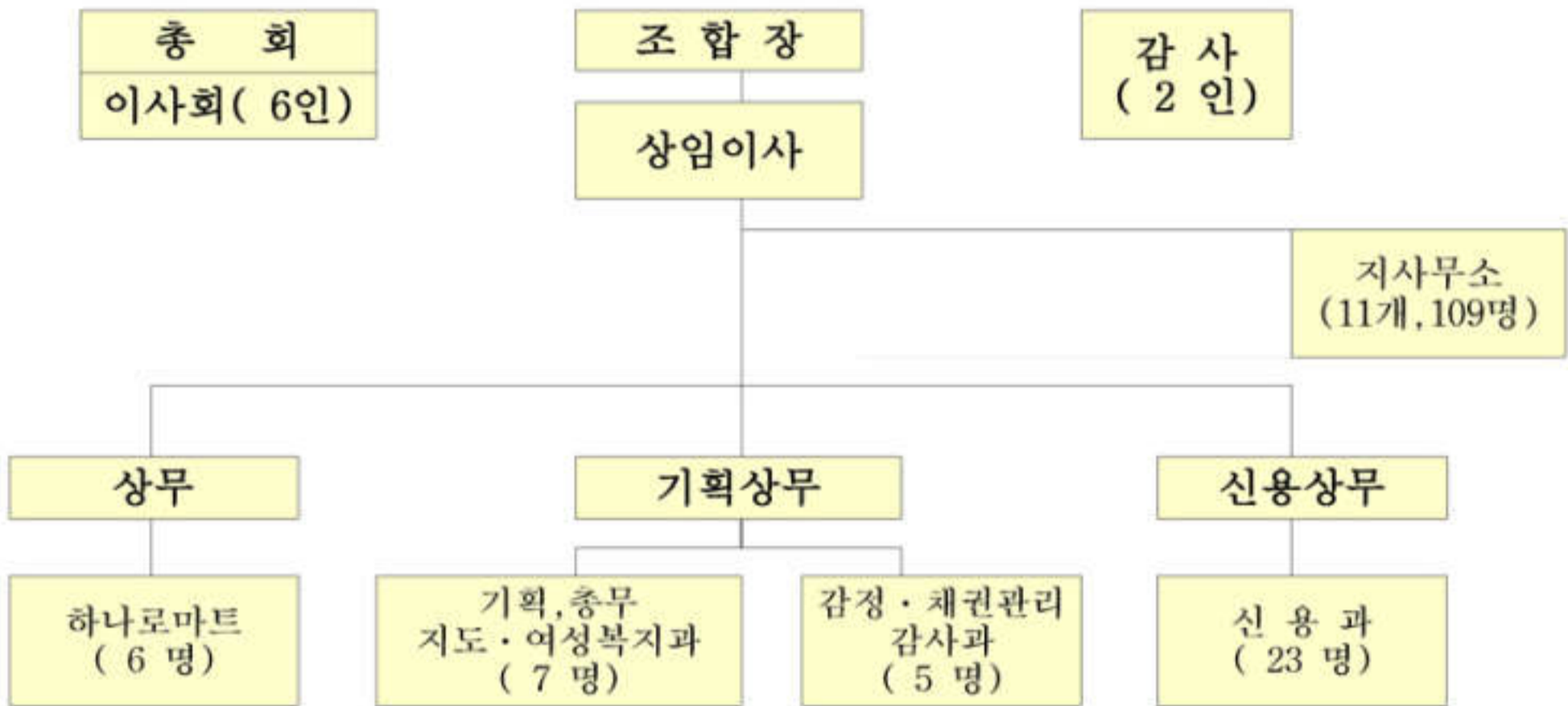

8 임직원 현황

(단위 : 명)

구분		2009년	2010년	증감
임원	조합장	1	1	0
	이사 (상임)	7 (1)	7 (1)	0 (0)
	감사	2	2	0
직원	지도·경제	28	34	6
	신용	111	119	8
계		149 (1)	163 (1)	14 (0)

9

사무소 현황

(2010.12.31. 현재)

사무소명	주 소	전화번호
본점	서울시 영등포구 신길4동 197-2번지	02)831-0761
본점 하나로마트		02)847-0708
구로본지점	서울시 구로구 구로동 486-18번지	02)857-2090
양 평 지점	서울시 영등포구 양평동4가 146번지	02)2671-5301
가산디지털지점	서울시 금천구 가산동 140-7번지	02)869-8077
가리봉 농산물판매장	서울시 구로구 가리봉동 131-45번지	02)853-8382
동 작 지점	서울시 동작구 상도동 23-46번지	02)824-8580
당산역지점	서울시 영등포구 영등포동 8가 83-2번지	02)2675-3762
남구로지점	서울시 구로구 구로동 147-4번지	02)854-0396
남구로 하나로마트		02)854-0376
문래동지점	서울시 영등포구 문래동 6가 5-2번지	02)2636-2682
문래동 하나로마트		
신상도지점	서울시 동작구 상도2동 201-55번지	02)3280-5621
신도림지점	서울시 영등포구 신도림동 435-10번지	02)2635-4863
송실대역지점	서울시 동작구 상도동 476-4번지	02)814-8070
신대방삼거리역지점	서울시 동작구 대방동 406-8번지	02)822-1401
하나로마트신대방삼거리역지점		02)822-1430

10

자동화기기 설치 현황

(2010.12.31. 현재)

설치장소	주 소	취급가능업무
본점	서울시 영등포구 신길4동 197-2번지	ATM, CD 가능
구로본지점	서울시 구로구 구로동 486-18번지	ATM, CD 가능
양 평 지점	서울시 영등포구 양평동4가 146번지	ATM, CD 가능
가산디지털지점	서울시 금천구 가산동 140-7번지	ATM, CD 가능
동 작 지점	서울시 동작구 상도동 23-46번지	ATM, CD 가능
당산역지점	서울시 영등포구 영등포동 8가 83-2번지	ATM, CD 가능
남구로지점	서울시 구로구 구로동 147-4번지	ATM, CD 가능
문래동지점	서울시 영등포구 문래동 6가 5-2번지	ATM, CD 가능
신상도지점	서울시 동작구 상도2동 201-55번지	ATM, CD 가능
신도림지점	서울시 영등포구 신도림동 435-10번지	ATM, CD 가능
송실대역지점	서울시 동작구 상도동 476-4번지	ATM, CD 가능
신대방삼거리역지점	서울시 동작구 대방동 406-8번지	ATM, CD 가능

조합원과 고객께서는 다음 사항에 유의하여 영등포 농협 이용에 따른 불이익이 없도록 하시기를 바랍니다.

예금자 보호 조치

영등포농협에 맡기신 예금 등 채권은 농업협동조합의구조개선예관한 법률에 의거 조성된 상호금융예금자보호기금으로 아래와 같이 보호되고 있습니다.

- ▶ 동일인인 예금자등에 대한 보험금의 지급한도 : 신용사업 및 공제사업별로 각각 5천만원까지
- ▶ "예금등채권"의 범위
 - 예금자등이 농협에 대하여 가지는 예금 및 적금의 원금·이자 그 밖의 약정된 금전의 채권
 - 예금자등이 공제계약에 의하여 농협 및 중앙회에 대하여 가지는 공제금 그 밖의 약정된 금전의 채권

예금거래

□ 통장을 개설하실 경우

- 「금융실명거래 및 비밀보장에 관한 법률」에 의하여 예금 거래는 반드시 본인의 실명으로 하셔야 합니다.
- 상품가입 시 창구에 비치된 예탁금거래기본약관 및 해당예탁금상품의 개별약관을 읽어보시고 가입하시기 바랍니다.
- 통장이나 현금카드 등의 비밀번호는 제3자가 쉽게 알아낼 수 없는 것으로 하시기 바랍니다. 특히 주민등록번호나 전화번호 등 쉽게 노출될 수 있는 숫자는 비밀번호로 사용하지 않는 것이 안전합니다.
- 통장번호나 비밀번호는 절대 타인(전화을 통한 ○○기관, 농협 등 사칭 등)에게 노출되지 않도록 하셔야 하며, 현금카드는 반드시 본인만 사용할

수 있고 타인에게 양도·대여할 수 없습니다.

- 위조하기 쉬운 도장은 거래인감으로 사용하지 마시고 통장과 인감은 별도로 보관하시는 것이 사고예방에 도움이 됩니다.

□ 예금을 하시거나 찾으실 경우

- 직원이 통장, 입금하실 때 전표(찾으실 때 전표), 현금 등을 받아 확인할 때까지 창구에서 기다리셨다가 처리된 통장의 입·출금액 등을 확인하시기 바랍니다.
- 무통장 입금시에는 입금하고자 하는 금액·농협·은행·계좌번호가 틀림 없이 맞는가를 꼭 확인하시기 바랍니다.
- 서명에 의하여 예금을 찾으실 경우에는 본인의 신분증을 제시하여야 하며 대리인에 의한 거래는 불가합니다.
- 현금자동지급기에서 현금을 찾으실 경우에는 금액과 명세표를 대조하시기 바랍니다.

□ 예금통장이나 인감, 카드 등을 분실·도난당하셨을 경우

- 예금통장·인감 등을 분실하거나 도난당하였을 경우에는 예금주 성명·주민등록번호·계좌번호 등을 신속하게 저희 농협에 신고하시고, 신고받은 직원의 이름·신고시간을 기록 보관하시기 바랍니다.

□ 수표·어음거래를 하실 경우

- 수표·어음 등을 발행하실 경우에는 다른 사람이 위·변조할 수 없도록 금액란에 여백이 생기지 않게 붙여서 기재하시기 바랍니다.
- 수표·어음 등을 받으셨을 경우에는 상대방의 신분, 금융기관의 사고신고 접수 여부 등을 확인하시고 지급 금융기관에 신속하게 신고하시기 바랍니다.

□ 전자금융서비스를 이용하실 경우

- 인터넷뱅킹·폰뱅킹·홈뱅킹·멤뱅킹 등의 고객 ID와 비밀번호는 타인에게 알려지지 않도록 관리하셔야 하며, 수시 또는 정기적으로 변경하여 사용하시면 더욱 안전합니다.
- 특히, 폰뱅킹 이용 비밀번호는 타인에게 알려지지 않도록 특별히 유의하여 관리하셔야 합니다.

대출금 거래

- 대출이용은 영등포 농협의 담당자 또는 대출상담역에게 문의하시면 친절히 안내하여 드립니다.
- 대출거래는 반드시 실명으로 하시되, 대출금은 본인의 수입 등으로 무리 없이 변제될 수 있도록 계획적으로 하여 주시기 바랍니다.
- 대출신청에 대하여는 소정의 심사절차를 거친 후에 대출 여부 및 조건이 결정됩니다.
- 근저당설정계약서나 연대보증서에 차주, 금액(채권최고액, 보증한도), 근저당권(보증)기간, 보증하고자 하는 대출의 종류, 금액 등을 직접 기재하시고 그 사본을 받아 잘 보관하시기 바랍니다.
- 영등포 농협과 여신거래 중 부실자료의 제출(허위, 위·변조 등), 대출금의 연체, 용도유용 또는 카드대금 미결제 등의 사유가 발생하면 신용정보이용 및 보호에 관한 법률에 의하여 신용거래정보 등록 대상이 될 수 있으며, 이 경우 저희 농협뿐만 아니라 타금융기관과의 거래 시에도 불이익을 받게 되므로 특히 유의하셔야 합니다.

신용카드 거래

- 카드수령 즉시 카드 뒷면에 반드시 본인서명을 하십시오.
- 매일 한번이상 카드보관(분실여부)을 확인하여 주십시오.
- 카드사용시 매출전표 금액을 확인 후 본인이 직접 서명하십시오.
- 카드 분실 시 영등포 농협이나 인근 농협영업점 또는 카드사(비씨카드, NH카드)에 즉시 신고하여 주시기 바랍니다.
- 카드번호, 비밀번호는 절대 타인에게 노출되지 않도록 주의하시기 바라며, 카드는 반드시 본인만 사용할 수 있고 타인에게 양도나 대여할 수 없습니다.
- 직장, 주소, 전화번호 등 변동사항 발생시 즉시 영등포 농협이나 인근 농협영업점 또는 카드사(비씨카드, NH카드)로 알려 주십시오.

II. 재무 및 손익에 관한 사항

12 요약 재무상태표

(단위 : 백만원, %)

구분	2009년		2010년		증감		
	금액	구성비	금액	구성비	금액	구성비	
자 산	I.유동자산	16,504	1.4%	24,602	1.8%	8,098	5.8%
	II.금융업예치금	219,959	18.4%	221,107	16.6%	1,148	0.8%
	1.대내예치금	219,959	18.4%	221,107	16.6%	1,148	0.8%
	2.대외예치금	0	0.0%	0	0.0%	0	0.0%
	3.기타예치금	0	0.0%	0	0.0%	0	0.0%
	III.금융업대출채권	905,440	75.7%	1,032,623	77.3%	127,183	91.1%
	1.상호금융	851,187	71.2%	989,473	74.1%	138,286	99.1%
	2.정책자금	77	0.0%	70	0.0%	▲7	0.0%
	3.공제대출	54,176	4.5%	43,080	3.2%	▲11,095	▲8.0%
	IV.농작물보험자산	0	0.0%	0	0.0%	0	0.0%
	V.비유동자산	53,788	4.5%	56,966	4.3%	3,178	2.3%
	1.투자자산	10,882	0.6%	12,808	1.0%	1,926	1.4%
	2.유형자산	38,162	1.7%	40,715	3.1%	2,553	1.8%
	3.무형자산	8	0.0%	7	0.0%	▲1	0.0%
	4.기타비유동자산	4,736	0.4%	3,436	0.2%	▲1,300	▲0.9%
자 산 총 계	1,195,691	100.0%	1,335,297	100.0%	139,606	100.0%	
부 채	I.유동부채	24,760	2.1%	26,378	2.0%	1,618	1.2%
	II.금융업예수금	1,051,093	87.9%	1,194,797	89.5%	143,704	102.9%
	1.요구불예수금	77,876	6.5%	88,256	6.6%	10,380	7.4%
	2.저축성예수금	973,053	81.4%	1,106,465	82.9%	133,412	95.5%
	3.자유로부금	164	0.0%	76	0.0%	88	0.0%
	III.금융업차입금	63,631	5.3%	48,338	3.6%	▲15,293	▲11.0%
	1.상호금융	8,552	0.7%	4,257	0.3%	▲4,295	▲3.1%
	2.정책자금	80	0.0%	73	0.0%	▲7	0.0%
	3.공제사업채무	54,910	4.6%	43,820	3.3%	▲11,090	▲7.9%
	4.기타차입금	89	0.0%	188	0.0%	99	0.0%
	IV.농작물보험부채	0	0.0%	0	0.0%	0	0.0%
	V.비유동부채	533	0.0%	687	0.0%	154	0.1%
	부 채 계	1,140,017	95.3%	1,270,200	95.1%	130,183	93.3%
	자 본 총 계	55,674	4.7%	65,097	4.9%	9,423	6.7%
	부채 및 자본총계	1,195,691	100.0%	1,335,297	100.0%	139,606	100.0%

13 자본금 현황

(단위 : 백만원)

구 분	출자금	잉여금	자본조정 등	합 계
2009년	29,824	22,822	3,027	55,674
2010년	35,068	25,861	4,168	65,097
증 감	5,244	3,039	1,141	9,423

- 주) 1. 출자금 = 납입출자금-미납입출자금+회전출자금+가입금+우선출자금
 2. 잉여금 = 자본잉여금+이익잉여금-이월결손금
 3. 자본조정등 = 자본조정대변(일반, 신용)-자본조정차변(일반, 신용)+기타포괄손익누계액대변(일반, 신용)-기타포괄손익누계액차변(일반, 신용)

14 배당 현황

구 분		2009년	2010년	비 고
배당률	우선출자배당률	8.00%	7.50%	
	보통출자배당률	7.05%	6.50%	
1 좌당 보통출자 배당액		248원	300원	총좌수2,530,143좌
1 좌당 당기 순이익		2,948원	2,786원	
배 당 성 향		29.5%	32.5%	
배당액 (백만원)	보통출자배당액	567,448,785원	759,634,739원	
	우선출자배당액	1,070,826,203원	1,125,053,947원	
	이용고배당액	357,000,000원	406,500,000원	

- 주) 1. 우선출자배당률 = (우선출자배당액 ÷ 우선출자금 평균) × 100
 2. 보통출자배당률 = (보통출자배당액 ÷ 일반출자금 평균) × 100
 3. 1좌당 보통출자 배당액 : 보통출자 배당액 ÷ 총보통출자좌수
 4. 1좌당 당기순이익 = 당기순이익 ÷ 총좌수
 5. 배당성향 = [당해년도 배당액(우선·보통출자+이용고) ÷ 당해년도 당기순이익] × 100

(단위 : 백만원)

구 분			2009년	2010년	증 감
I. 영 업 수 익			80,563	92,110	11,547
신 용 사 업	이자 수익	예치금이자	6,989	9,634	2,645
		대출금이자	53,969	60,432	6,463
		기타이자수익	8,946	17,202	8,256
	수수료등 기타영업수익		2,823	3,268	445
경제사업 영업수익			13,148	14,681	1,533
공제사업 영업수익			3,621	4,076	455
농작물보험사업 영업수익			0	0	0
II. 영 업 비 용			59,568	68,590	
신 용 사 업	이자 비용	예수금이자	41,088	42,523	
		차입금이자	259	60	
		기타이자	127	145	
	수수료등 기타영업비용		2,036	7,999	
경제사업 영업비용			11,739	12,937	
공제사업 영업비용			2,353	2,668	
농작물보험사업 영업비용			0	0	
III. 매출총이익			20,995	23,520	
IV. 판매비와관리비			13,627	15,824	
V. 영업손익			7,368	7,696	
VI. 교육지원사업손익			▲519	▲704	
VII. 영업외손익			670	824	
VIII. 법인세차감전계속사업손익			7,519	7,816	
IX. 계속사업손익법인세비용			774	766	
X. 계속사업손익			6,745	7,050	
X I. 중단사업손익			0	0	
X II. 당기순손익			6,745	7,050	

16 재무상태표(통합, 신용, 일반)

- 불임2-1

17 손익계산서(통합, 신용, 일반)

- 불임2-1

18 이익잉여금처분계산서 및 결손금처리계산서

- 불임2-1

19 자본변동표

- 불임2-1

20 감사보고서

- 불임2-2(내부감사보고서)

21 사업보고서

- 불임2-3

III. 자금조달 및 운용에 관한 사항

22

취급 상품의 종류

구 분	상 품 명	비 고
출 자 금	출자금, 가입금	
요구불예금	별단예탁금, 보통·자립·자유저축·기업자유예탁금, 알짜배기에탁금, 알짜배기기업자유예탁금, 365-예금, e-조은통장, NH채움가맹점통장, 농협급여통장, NH증권거래통장, 채움통장	
거치식예탁금	정기에탁금,복리식정기에탁금(Ⅱ형 포함), 자유로회전예금, 만기자유정기에탁금, 우리농산물사랑예금, 농협쌀사랑예금,새희망연금예금, 교회사랑예금 NH채움토지보상예금, 채움정기에금	
적립식예탁금	정기적금,물레방아적금(자유적립적금),더불어자유적금, 농어가목돈마련저축, 알토란실세적금(Ⅱ형 포함), 자유로부금, 장기주택마련저축, 신나는학생적금, 징검다리연금 적금, NH여행적금, 맛있는적금, 초록세상적금, 채움월복리적금, 채움적금	
통장식 상품	세금우대예탁금, 종합통장2000, 생계형비과세저축, 세금우대종합저축, e-joy인터넷예금, 지역사랑예금, 또래오래통장, 후토스어린이통장,	
대 출 금	상호금융대출금(일반대출금,자립예탁금대출금,종합통장 대출금,농어가목동마련저축대출금 등), 정책자금대출금(단기농사대출금,금융농업중기대출금,재정농사대출금, 축산발전자금대출금, 농어촌구조개선자금대출금 등)	
공 제	생명공제(농업인안전공제Ⅱ,(무)함지박저축공제,(무)종신프로젝트공제,(무)농협고객삼천만인보장공제, 연금저축세테크연금공제 등), 손해공제((무)교통안전공제,장기종합프로젝트공제,농기계종합공제Ⅳ,가축공제 등)	
기 타	사업채권 및 사업미수금 등	

(단위 : 백만원, %)

구 분		2009년		2010년		증 감			
		금액	구성비	금액	구성비	금액	구성비		
조 달	비용성	예수금(별단제외)	917,405	86.59	1,130,856	83.54	213,451	72.56	
		차입금	상호금융	4,997	0.47	1,194	0.00	▲3,803	▲1.29
			여신자금	66	0.01	77	0.01	11	0.00
			공제사업	47,530	4.49	49,599	3.66	2,069	0.70
			일반차입금	136	0.01	113	0.01	▲23	▲0.01
	기 타	832	0.08	890	0.07	58	0.02		
	무 비용성	자기자본	44,026	4.16	55,940	4.13	11,914	4.05	
		충당금등	10,285	0.97	11,946	0.88	1,661	0.56	
		기 타	34,160	3.22	103,001	7.61	68,841	23.40	
		소 계	88,471	8.35	170,887	12.62	82,416	28.01	
조 달 합 계		1,059,436	100.00	1,353,616	100.00	294,180	100.00		
운 용	수 익 성	예 치 금	166,512	15.72	227,332	16.79	60,820	20.67	
		대 출 금	상호금융	790,737	74.64	935,841	69.14	145,104	49.32
			정책자금	66	0.01	77	0.01	11	0.00
			공제대출	47,530	4.49	49,599	3.66	2,069	0.70
			신용카드	711	0.07	847	0.06	136	0.05
			외상매출금	222	0.02	197	0.15	▲25	▲0.01
		유가증권	116	0.01	117	0.01	1	0.00	
		기 타	0	0.00	0	0.00	0	0.00	
	소 계	1,005,894	94.95	1,214,010	89.69	208,116	70.74		
	무 수 익 성	비유동자산	36,663	3.46	51,436	3.80	14,773	5.02	
		투자자산	8,679	0.82	11,563	0.85	2,884	0.98	
		유형자산	27,973	2.64	39,865	2.95	11,892	4.04	
		무형자산	10	0.00	8	0.00	▲2	0.00	
기 타		16,879	1.59	36,734	2.71	19,855	6.75		
소 계		53,542	5.05	139,606	10.31	86,064	29.26		
운 용 합 계		1,059,436	100.00	1,353,616	100.00	294,180	100.00		

□ 종류별 현황

(단위 : 백만원, %)

구 분	2009년		2010년		증 감	
	금 액	구성비	금 액	구성비	금 액	구성비
상호금융자금대출	860,821	93.9	1,005,165	95.7	144,344	108.2
정책자금대출	80	0.0	73	0.0	▲7	0.0
공제대출	54,910	6.0	43,818	4.2	▲11,092	▲8.3
신용카드수탁취급계정	784	0.1	958	0.1	174	0.1
신용가지급금	67	0.0	86	0.0	19	0.0
합 계	916,662	100.0	1,050,100	100.0	133,438	100.0

□ 용도별 현황

(단위 : 백만원, %)

용 도 별	2009년		2010년도		증 감	
	금 액	구성비	금 액	구성비	금 액	구성비
영농자금	0	0.00	0	0.00	0	0.00
가계자금	555,658	60.62	594,759	56.64	39,101	29.30
부업자금	0	0.00	0	0.00	0	0.00
주택자금	243,127	26.52	293,016	27.90	49,889	37.39
기업자금	10,654	1.16	15,091	1.44	4,437	3.33
기 타	107,223	11.70	147,234	14.02	40,011	29.98
합 계	916,662	100.00	1,050,100	100.00	133,438	100.00

□ 담보별 대출금 현황

(단위 : 백만원, %)

구 분		2009년		2010년		증 감	
		금 액	구성비	금 액	구성비	금 액	구성비
담 보	부 동 산	901,013	97.70	1,029,704	98.06	128,691	96.44
	동 산	0	0.00	0	0.00	0	0.00
	유가증권	0	0.00	0	0.00	0	0.00
	예 적 금	9,542	1.48	8,959	0.85	▲583	▲0.44
	신용보증	15	0.00	5	0.00	▲10	▲0.01
	기 타	878	0.10	1,079	0.10	201	0.15
	소 계	911,448	99.28	1,039,747	99.01	128,299	96.15
신 용	5,214	0.72	10,353	0.99	5,139	3.85	
합 계	916,662	100.00	1,050,100	100.00	133,438	100.00	

25 예적금 현황

(단위 : 백만원, %)

구 분	2009년				2010년				증감	
	잔액	구성비	평잔	구성비	잔액	구성비	평잔	구성비	잔액	평잔
요구불예금	158,113	15.2	143,108	15.6	218,411	18.3	198,194	17.3	60,298	55,086
적립식예금	40,964	3.9	38,746	4.2	43,466	3.6	40,576	3.6	2,502	1,830
거치식예금	839,960	80.8	735,551	80.2	932,920	78.1	902,021	79.1	92,960	166,470
합 계	1,039,037	100.0	917,405	100.0	1,194,797	100.0	1,140,791	100.0	155,760	223,386

- 주) 1. 요구불예금 : 보통예탁금+자립예탁금+자유저축예탁금+기업자유예탁금 등
 2. 적립식예금 : 정기적금+장학적금+자유적립적금+농어가목돈마련저축+자유로부금 등
 3. 거치식예금 : 정기에탁금+자유정기에탁금 등

26

유가증권 투자 현황

□ 보유 유가증권

(단위 : 백만원, %)

구 분	2009년		2010년		증감	
	금 액	구성비	금 액	구성비	금 액	구성비
국·공채						
지방채						
금융채	101	87.8	101	89.4	0	0.0
회사채						
수익증권						
예금자보호기금채권						
기타유가증권	14	12.2	12	10.6	▲2	▲1.6
합 계	115	100.0	113	100.0	▲2	▲1.6

27

신용대손상각 및 신용대손충당금

(단위 : 백만원)

구 분	2009년	2010년	증감
대손충당금	9,743	16,136	6,393
기중대손상각액	521	384	▲137

28

부실 및 고정이하여신 현황

(단위 : 백만원)

구 분	2009년	2010년	증 감
총 여 신	916,662	1,050,100	133,438
고정이하 여신	7,437	8,289	852
부실여신	405	615	210

- 주) 1. 총여신 : 상호금융자금대출+정책자금대출+여신성가지급금+신용가지급금+
신용카드채권+미수금(신용)+대리대출+공제대출+유가증권
2. 고정이하여신 : 부실여신(회수의문+추정손실) + 고정분류여신

IV. 경영지표에 관한 사항

29 경영평가등급 현황

구 분	2009년		2010년	
	종합경영평가	경영실태평가	종합경영평가	경영실태평가
평가등급	2 등급	1 등급	2 등급	1 등급

30 주요 경영비율 현황

(단위 : 백만원, %)

구 분		2009년	2010년	비 고	
자본적정성	순자본비율	5.43	6.00	높을수록 양호	
	단순자기자본비율	4.66	4.88	높을수록 양호	
	총자본비율	10.55	10.81	높을수록 양호	
유 동 성	유동성비율	36.12	30.15	높을수록 양호	
	고정자산비율	76.67	67.36	낮을수록 양호	
수 익 성	총자산순이익률	0.64	0.55	높을수록 양호	
	수지비율	90.30	90.92	낮을수록 양호	
	총자산경비율	1.35	1.30	낮을수록 양호	
자산건전성	손실위험도가중여신비율	2.60	2.48	낮을수록 양호	
	순고정이하여신비율	0.50	0.36	낮을수록 양호	
	연체대출금비율	1.37	1.45	낮을수록 양호	
생 산 성	노동소득분배율	44.60	45.51	낮을수록 양호	
	이익금의 조합원배분률	15.61	13.21		
	직 원 1인당	매출총이익	149	198.00	신용종사인원
		예적금	8,476	10,040	119명
		대출금	6,942	8,824	(비정규직 포함)

- 주) 1. 자본적정성, 유동성, 수익성, 자산건정성비율은 경영실태평가 계량평가부분으로 통합로그인/경영정보/조합경영실태(상태)평가자료를 참조하여 기재
 2. 노동소득분배율 : 붙임2-5의 산출기준을 참조하여 기재
 3. 이익금의 조합원 배분률 : 붙임2-6의 산출기준을 참조하여 기재
 4. 직원1인당 매출총이익 = 매출총이익 ÷ 직원수(전체 직원)
 5. 직원1인당 예적금 = 예적금 ÷ 직원수(신용종사 직원)
 6. 직원1인당 대출금 = 대출금(상호금융대출금) ÷ 직원수(신용종사 직원)
 7. 상기 4-6호의 비정규직 포함여부는 표 하단 주석표시

V. 리스크 관리 및 내부통제에 관한 사항

※ 아래 각 리스크관리방법(31~37)에 작성된 내용은 예시이므로 농·축에서는 실제 적용하고 있는 관리방법을 상술하시기 바랍니다.

31 리스크관리 개요

□ 리스크의 개념

- 리스크(Risk)란 장래에 예기치 못한 손실이 발생할 가능성을 말합니다. 즉, 자금을 운용하고 조달하는 과정에서 미래의 불확실성으로 인한 손실, 또는 보유자산의 가치가 하락할 가능성을 말합니다.

□ 리스크관리 목적

- 리스크관리의 목적은 리스크 발생원천을 파악하여 사전에 리스크를 완화시키거나, 위험에 대비할 수 있는 자본을 적정하게 관리함으로써 우리 농(축)협의 경영건전성과 안정적 성장을 도모하기 위함입니다.

□ 리스크관리 절차

- 우리 농(축)협의 리스크관리는 리스크인식과 한도설정, 측정, 모니터링 및 통제, 보고의 절차를 따르고 있으며, 전사적인 리스크관리를 위하여 유형별 리스크를 통합하여 관리하고 있습니다

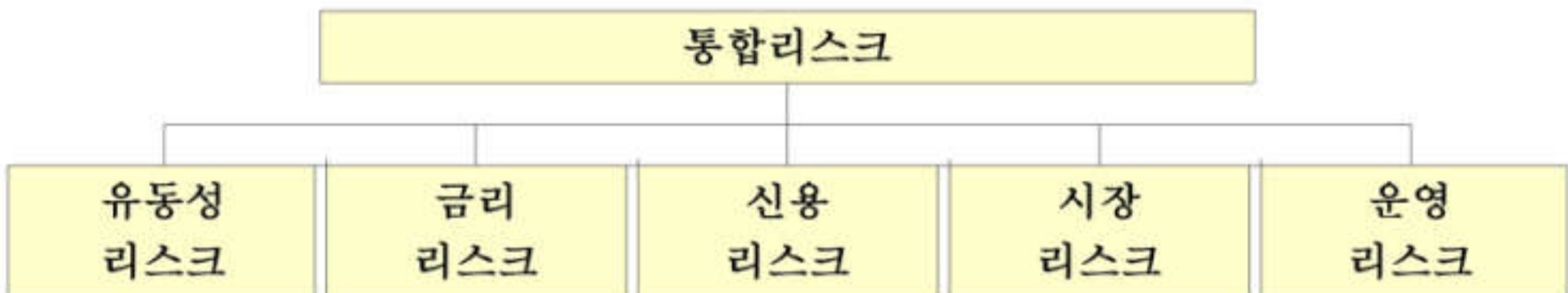

□ 리스크관리 조직

- 리스크관리조직은 이사회를 중심으로 리스크관리위원회, 리스크관리협의회, 리스크관리실무조직으로 구성되어 있으며, 리스크관리에 관한 정책 및 전략수립, 주요 사안에 대한 심의·의결·집행업무를 수행하고 있습니다.

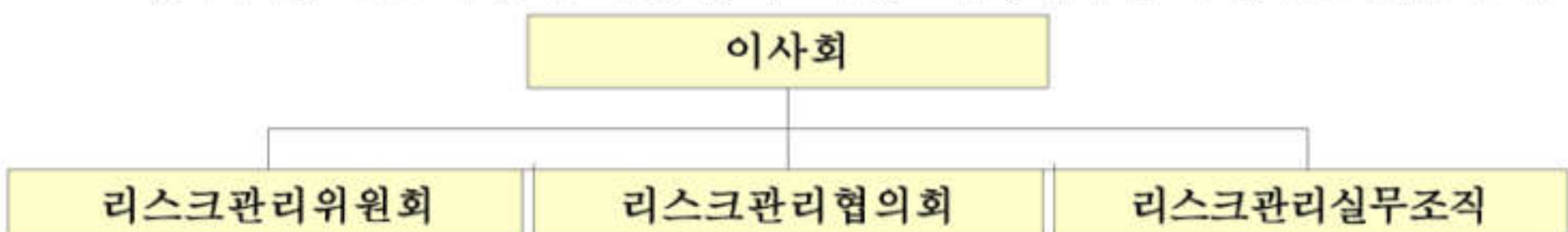

□ 통합리스크 개념

- 통합리스크란 우리 농(축)협에 노출된 리스크를 하나의 리스크관리 지표로 통합하여 산출하고 적정 자본을 관리하는 것을 목적으로 합니다.

□ 통합리스크 측정

- 통합리스크 측정은 유형별 리스크를 통합하여 산출합니다.

구 분	측정방법
유동성리스크 (A)	유동성 부족 시 손실예상액
금리리스크 (B)	금리EaR
신용리스크 (C)	신BIS표준방법
시장리스크 (D)	시장VaR
운영리스크 (E)	신BIS기초지표법
통합리스크 (A + B + C + D + E)	

□ 통합리스크 관리방법

- 통합리스크는 5개의 계량리스크를 대상으로 관리
- 통합리스크는 가용자본(총자본) 이내로 관리
- 통합리스크 허용한도를 설정하고 유형별리스크에 위험자본 배분
- 통합리스크 허용한도는 사업계획과 연계하여 결정

□ 유동성리스크 개념

- 유동성리스크란 운용과 조달기간이 불일치하거나 예기치 않은 자금의 유출 등으로 지급불능, 비정상적 자산처분, 자금차입에 따른 손실이 발생할 가능성을 말합니다.

□ 유동성리스크 측정

- 유동성리스크 측정은 유동성부족 시 손실 예상액으로 산출합니다.

※ 산출방법 : 유동성(-)갭*(운전차입금리-예수금월평균금리)*3/12

- 유동성리스크 측정대상은 일정기간 안에 만기가 도래하는 자산과 만기가 도래하는 부채입니다.

□ 유동성리스크 관리방법

- 유동성부족 시 손실 예상액을 주지표로 관리하고, 유동성비율, 예대비율, 유동성누적갭비율, 유동성자산비율을 보조지표로 관리
- 자금의 조달과 운용의 기간불일치를 적정하게 관리
- 위원회 및 협의회에서 결정한 각종 목표비율 한도 준수 및 관리
- 유동성위기단계별 위기관리대책을 사전에 수립

34

금리리스크

□ 금리리스크 개념

- 금리리스크란 금리가 변동할 경우 자산과 부채의 금리기일 불일치로 인하여 손실이 발생할 가능성을 말합니다.

□ 금리리스크 측정

- 금리리스크 측정은 금리EaR로 산출합니다.
 - ※ 산출방법 : $\sum(\text{만기구간별 금리갭} * (1\text{년} - \text{금리개정 중간시점}) * 2\%$
 - ※ 금리EaR개념 : 금리가 향후 1년 안에 2%변동 시 최대 손익변동액
- 금리리스크 측정대상은 일정기간 안에 금리를 변경할 수 있는 자산과 금리를 변경할 수 있는 부채입니다.

□ 금리리스크 관리방법

- 금리EaR을 주지표로 관리하고 금리누적갭비율을 보조지표, 금리변동에 따른 최대 자산가치변동액(VaR)을 참고지표로 관리
- 금융시장동향 및 경쟁금융기관 정보를 수집하여 금리운용
- 위원회 및 협의회에서 결정한 각종 목표비율 한도 준수 및 관리
- 금리변경시에는 손익시물레이션을 실시하여 금리변경에 따른 손익 변동액을 관리

35

신용리스크

□ 신용리스크 개념

- 신용리스크란 거래상대방의 채무불이행으로 대출금과 유가증권 등 채권의 원리금을 회수하지 못하여 손실이 발생할 가능성을 말합니다.

□ 신용리스크 측정

- 신용리스크 측정은 자산별 위험가중치를 적용하여 산출합니다.
※ 산출방법 : 위험가중자산 * 8%(신BIS표준방법)
- 신용리스크 측정대상은 신용사업 자산계정입니다(대외예치금, 유가증권, 상호금융대출, 정책자금대출, 신용카드수탁계정 등).

□ 신용리스크 관리방법

- 신BIS표준방법에 의해 측정한 신용리스크 소요자기자본을 주지표로 관리하고, 연체비율은 보조지표, Credit VaR방법에 의한 예상손실 및 비예상손실은 참고지표로 관리
- 위원회 및 협의회에서 결정한 각종 목표비율 한도 준수 및 관리
- 독립적이고 전문적인 여신심사체제 확립
- 채무자 신용상태 등 수시 점검하여 부실징후 조기발견
- 신용리스크 관련 위험프리미엄을 산출하여 금리에 반영

36

시장리스크

□ 시장리스크 개념

- 시장리스크란 금리, 주가, 환율 등 시장요인의 변동에 따라 유가증권 등의 자산가치가 감소할 가능성을 말합니다

□ 시장리스크 측정

- 시장리스크는 모수적 방법으로 측정한 시장VaR로 산출합니다.
※ 산출방법 : 시장VaR*4(신뢰수준99%, 보유기간10일)
※ VaR의 개념 : 정상 시장상황에서 주어진 신뢰수준과 일정 보유기간 동안 발생할 수 있는 최대 손실예상금액
- 시장리스크 측정대상은 외부운용자산 중 매도가능 유가증권입니다.

□ 시장리스크 관리방법

- 모수적방법에 의해 측정한 시장리스크(VaR) 소요자기자본을 주지표로 관리
- 집중투자로 인한 과다손실 방지를 위하여 편중리스크 관리
※ 편중리스크 : 동일기업, 신용등급별 투자한도 설정 및 한도 내 운용
- 유가증권 운용에 관해서는 자금관리업무방법(예)에서 정한 규정을 준용

□ 감사수감 현황

감사기관	감사구분	감사기간	감사자	비 고
영등포농협	결산감사	2010-02-01~08	이희수, 조수길	영등포농협
영등포농협	위임감사	2010-03-08~12	백인집, 장창원, 이병태	구로본지점
영등포농협	위임감사	2010-03-22~26	백인집, 이병태, 호정환	신상도지점
영등포농협	위임감사	2010-04-05~09	백인집, 최정언, 이병태	양평지점
영등포농협	위임감사	2010-04-19~23	백인집, 이병태, 호정환	동작지점
영등포농협	위임감사	2010-05-10~14	백인집, 성환철, 이병태	남구로지점
영등포농협	위임감사	2010-05-24~28	백인집, 이병태, 김연숙	문래동지점
서울지역본부	정기감사	2010-06-03~10	김병수	영등포농협
영등포농협	위임감사	2010-06-21~25	백인집, 김광희, 이병태	송실대역지점
서울지역본부	부분감사	2010-07-01~08	최인빈	남구로지점
서울지역본부	부분감사	2010-07-01~08	최인빈	양평지점
서울지역본부	부분감사	2010-07-01~08	최인빈	동작지점
영등포농협	위임감사	2010-10-18~22	백인집, 장창원, 박자순	신도림지점
영등포농협	위임감사	2010-11-08~12	백인집, 이병태, 김경은	당산역지점
영등포농협	위임감사	2010-11-22~26	백인집, 최정언, 임상민	가산디지털지점
서울지역본부	상시감사	2010-12-14	최규식	문래동지점

□ 내부감사 기능 및 역할

우리농(축)협의 감사는 다음과 같은 기능을 수행함으로써 임직원의 부당 행위를 예방하고 조합원 및 예금자의 재산과 권익을 보호하고 있습니다.

- 분기마다 1회이상 농(축)협의 업무 재산상태 및 장부서류 등을 검사하고 있으며,
- 매년 1회이상 조합원의 예탁금통장 및 증서와 농(축)협의 장부나 기록을 확인·대조하고,
- 감사 결과 부정사실이 발견되거나 농(축)협에 손해를 미칠 염려가 있는 사실이 발견된 때는 즉시 중앙회장에게 보고함
- 감사결과에 대하여 분기별 감사보고서는 이사회에 연차보고서는 정기총회에 제출함
- 이사회가 법령 정관 또는 총회의 결의에 위배하여 업무를 집행한 때에는 이의 시정을 요구함

VI. 기 타 사 항

39

수수료

□ 창구, e금융 및 자동화기기(CD·ATM기 등) 수수료

○ 창구송금

(2010. 12월말 현재, 단위: 원)

금액구분	자행송금	타행송금	추심	비고
10만원이하	800	1,500	2,000	
100만원이하	1,000	2,000	5,000	
100만원초과	2,000	3,500	10,000	

○ e금융 및 자동화기기

(2010. 12월말 현재, 단위:원)

서비스	구분		수수료 및 이용요금		
인터넷뱅킹	농협간 이체		무료		
	다른 은행으로 이체		건당 500원		
모바일뱅킹	농협간 이체		무료		
	다른 은행으로 이체		건당 500원		
텔레뱅킹	농협간 이체		무료(상담원 500원)		
	다른 은행으로 이체		건당 500원(상담원 1,000원)		
CD/ATM (영업시간 외 1만원 출금시 1회 면제)	영업시간내 평일 09:00~18:00, 토요일 09:00~14:00	농협기기 이용	출금	이체(송금)	
			면제	농협으로 이체	면제
		타행기기 이용	출금	이체(송금)	
			800원	800원(10만원 이하) 1,300원(10만원 초과)	
	영업시간외 영업시간을 제외한 시간 및 공휴일	농협기기 이용	출금	이체(송금)	
			500원/ 400원 (만65세이상)	농협으로 이체	400원/ 300원(만65세이상)
		타행기기 이용	출금	이체(송금)	
			1,000원	1,200원(10만원 이하) 1,700원(10만원 초과)	
		출금	이체(송금)		
		1,000원	1,200원(10만원 이하) 1,700원(10만원 초과)		

※ 토요일이 공휴일인 경우는 영업시간외 기준적용

□ 하나로가족고객 수수료 면제

(2010. 12월말 현재, 단위: 원)

구분	탑클래스	골드	로얄	그린	일반
텔레/인터넷/ 모바일뱅킹	○(면제)	○	○	○	수수료 부과
CD·ATM	○	○	○	○	수수료 부과
창구송금수수료 (타행송금)	○	○	50% 할인	20% 할인	수수료 부과

□ 제증명발급수수료

(2010. 12월말 현재, 단위: 원)

수수료 종류	구분	징수단위 (징수구간)	요금(원)	비 고
통장,도장분실재발급	1건당		2,000	
IC카드발급수수료	1건당		1,000	
정액권수표발행	1장당		50	
일반권수표발행	1장당		300	

□ 여신 관련 수수료

(2010. 12월말 현재, 단위: 원)

수수료종류	금 액	징수시기	비 고
금융거래확인서	2,000	발급시 부수당	
채무인수수수료	30,000	채무인수 실행시	
부채증명서	2,000	발급시 부수당	
신용정보제공사실통보	2,000	발급시 부수당	
금융거래조회서	30,000	발급시 부수당	

□ 신용카드 관련 수수료(NH비씨카드, NH카드)

○ 연회비 및 기타수수료

(2010. 12월말 현재, 단위: 원)

구분		기본 연회비	가족회원 연회비	
국내전용	개인	일반, 우량, 골드	2,000원	
	기업	골드	5,000원	
국내외겸용	개인	우량	5,000원	
		골드	5,000원	
		티타늄	10,000원	
		e-플래티늄	30,000원	
		플래티늄	120,000원	50,000원
		다이아몬드	300,000원	50,000원
		인피니트	1,000,000원	150,000원
	기업	골드	10,000원	
		β 플래티늄	10,000원	
		e-플래티늄	30,000원	
		플래티늄	120,000원	
		다이아몬드	300,000원	
		인피니트	1,000,000원	
		제휴연회비		제휴카드별 금액

○ 할부수수료율

(2010. 12월말 현재, 단위: %)

수수료 등급	2개월	3~5개월	6~9개월	10~17개월	18~24개월
최우수 프라임	10.50	14.25	15.00	16.00	17.00
최우수 플러스	11.00	14.50	15.50	16.50	17.50
최우수	11.50	14.75	16.00	17.00	18.00
우수 프라임	12.00	15.00	16.50	17.50	18.50
우수 플러스	12.50	15.50	17.00	18.00	18.75
우수	13.50	16.00	17.50	18.25	19.00
일반 프라임	14.00	16.50	18.00	18.50	19.25
일반 플러스	14.50	17.50	18.50	19.00	19.50
일반	15.00	18.50	19.00	19.50	20.00
기본	15.50	19.00	19.50	20.00	20.50

※ 월간 할부 수수료 = 할부구매대금잔액 × 고객 등급별 연간 할부수수료율 × 1/12

※ 2개월 할부는 "할부거래에 관한 법률"이 적용되지 않아 할부철회권 및 항변권이 인정되지 않습니다.

※ 할부이용 후 최초 청구기준으로 3회차 결제일 신용공여기간 이후 취소하는 경우 할부수수료가 환급되지 않습니다.

○ 현금서비스수수료율

(2010. 12월말 현재, 단위: %)

최우수 프라임	최우수 플러스	최우수	우수 프라임	우수 플러스	우수	일반 프라임	일반 플러스	일반	기본
9.40	14.90	19.90	21.90	23.75	24.50	24.60	24.70	24.75	24.85

※ 현금서비스 수수료 = (현금서비스 이용금액 × 고객 등급별 연간 현금서비스 수수료율 × 이용일수/365) + 현금서비스 취급수수료

※ 현금서비스 취급수수료 = 현금서비스 이용금액 × 0.4% (대금청구일에 이용대금과 같이 청구되며, 선결제시에도 현금서비스 취급수수료를 청구. 단, 6일 이내 선결제시에는 현금서비스 취급수수료를 면제)

○ 연체료율

(2010. 12월말 현재, 단위: %)

연체일수	30일 이하	30일 초과
연이율	25.0	25.0

용어	내용	항목
출자배당률	<ul style="list-style-type: none"> ▶ 배당률은 납입출자금에 대한 배당금액의 비율을 나타내는 것으로 아래의 산식으로 산출합니다. ○ 배당률 = 배당금액 / 납입출자금평균잔 * 100 	14
1좌당 배당액	<ul style="list-style-type: none"> ▶ 1좌당 배당액은 1좌당 배당금액을 나타내는 것으로 아래의 산식으로 산출합니다. ○ 좌당배당액 = 배당금액 / 총출자좌수 	14
배당성향	<ul style="list-style-type: none"> ▶ 배당성향은 세후 당기순이익에 대한 배당금액의 비율로 아래의 산식을 적용하여 산출합니다. ○ 배당성향 = 배당금액 / 세후당기순이익 * 100 	14
비용성 · 무비용성	<ul style="list-style-type: none"> ▶ 조달된 자금이 예수금과 같이 비용이 소요된 것과 총당금과 같이 비용이 소요되지 않는 것 	23
수익성 · 무수익성	<ul style="list-style-type: none"> ▶ 자금이 운용되었으나 대출금과 같이 수익이 있는 것과 고정자산과 같이 수익이 없는 것 	23
부실여신	<ul style="list-style-type: none"> ▶ 부실여신은 농(축)협의 총여신 중 회수의문과 추정손실을 합한 것으로 총여신 대비 그 비율이 낮을수록 농(축)협의 자산건전성이 양호함 ○ 총여신 = 대출금(상호금융,정책,공제,대리) + 신용카드채권 + 신용가지급금 + 신용미수금 등 ○ 회수의문 : 고정으로 분류된 채무자에 대한 총대출 중 손실발생이 예상되거나 현재 그 손실액을 확정할 수 없는 회수예상가액 초과금액 ○ 추정손실 : 고정으로 분류된 채무자에 대한 총대출금 중 회수불능이 확실하여 손비처리가 불가피한 회수예상가액 초과금액 	28

용 어	내 용	항목
고정이하여신	<p>▶ 고정이하여신은 상호금융업감독규정 제11조에서 정한 자산건전성분류자산 중 농(축)협의 총여신 중 고정, 회수의문과 추정손실을 합한 것으로 총여신 대비 그 비율이 낮을수록 농(축)협의 자산건전성이 양호함을 나타냄</p> <p>○ 고정 : 금융거래내용, 신용상태가 불량하여 구체적인 회수조치를 강구할 필요가 있는 채무자에 대한 총대출금중 회수예상가액 해당 금액</p>	28
순자본비율	<p>▶ 농(축)협 경영의 건전성 도모 및 자본적정성을 유도하기 위하여 금융감독원에서 정한 주요 경영지도비율로 그 비율이 높을수록 재무건전성이 좋음</p>	30
총자본비율	<p>▶ 은행권의 BIS비율과 같은 총자본비율은 농(축)협의 자본을 용도별·성격별로 각기 다른 위험가중치를 부여하여 산출</p> <p>○ 산식 : (기본자본-공제항목+보완자본)/위험가중자산)*100</p>	30
고정자산비율	<p>▶ 농(축)협의 총고정자산 투자액(감가상각충당금 차감)과 자기자본과의 상관관계를 비교하여 고정투자의 적정성을 판단하는 비율</p>	30
손실위험도가중여신비율	<p>▶ 상호금융업감독규정 제11조에서 정한 자산건전성분류자산 중 대출금(여신성가지급금 포함)에 대하여 자산건전성분류기준에 따라 고정분류여신의 20%, 회수의문 분류여신의 75%, 추정손실 분류여신의 100%상당액을 합제한 금액(손실위험도가중여신)을 자기자본과 총당금의 합계액으로 나눈 비율로 자산건전성을 종합적으로 나타내는 비율임</p> <p>○ 손실위험도 가중여신비율= 손실위험도가중여신 / (자기자본+대손충당금)* 100</p>	30

용어	내용	항목
순고정이하 여신비율	<p>▶ 고정이하여신(28번)에서 총당금을 차감한 순고정이하여신을 총여신(총당금 차감)으로 나눈 비율</p> <p>○ 순고정이하여신비율=(고정이하분류여신-대손총당금) / (총여신-대손총당금) * 100</p> <p>- 대손총당금(분자항목) : 고정이하분류여신에 대한 대손총당금</p> <p>- 대손총당금(분모항목) : 총여신에 대한 대손총당금</p>	30
노동소득분배율	<p>▶ 농(축)협이 생산활동을 수행한 결과 발생한 총 부가가치의 합계중 노동소득이 차지하는 정도를 나타낸 지표로서 이를 통해 해당 농(축)협의 보수지급측면 효율성을 판단</p> <p>○ 노동소득분배율 = (인건비+퇴직급여+인건비성경비)/부가가치합계(또는 매출총이익) * 100</p> <p>- 인건비성경비 : 급식비 + 복리후생비 + 경영정보비</p> <p>- 매출총이익 : 매출액 - 매출원가</p> <p>- 가공공장 보유 농(축)협 제조계정의 (노무비, 복리후생비, 급식비)는 분모, 분자에 합산</p>	30
이익금의 조합원배분률	<p>▶ 농(축)협이 회계기간 동안 경영활동을 수행하여 발생한 이익금 중 조합원배분비율을 나타냄</p> <p>○ 이익금 배분 대상액</p> <p>- 매출총이익, 영업외손익, 전기이월금</p> <p>○ 이익금의 조합원배분액</p> <p>- 조합원 : 교육지원사업비, 사업준비금, 배당금</p> <p>○ 조합원배분률 = {조합원배분대상(교육지원사업비+사업준비금+배당금) / 이익금배분대상(매출총이익+영업외손익+전기이월금)} × 100</p>	30

- 붙임2-1. 재무제표 자료(재무상태표, 손익계산서, 이익잉여금처분계산서 및 결손금처리계산서, 자본변동표)
- 2-2. 감사보고서
- 2-3. 사업보고서
- 2-4. 자금조달·운용 부문별실적(평잔)표 작성기준
- 2-5. 노동소득분배율 산출기준
- 2-6. 이익금의 조합원배분율 산출기준

감 사 보 고 서 (감 사 의 견 서)

농협법 제2장 제6절 제71조 및 지도감사규정 제3조 및 제4조에 의하여 조합장으로 부터 결산보고서를 제출받았으며 2010년 1월 17일부터 1월 24일까지 6영업일에 걸쳐 감사를 실시하였습니다. 주요 감사 실시내용은 우리 농협의 경리와 재산 및 업무 집행상황, 효율적 경영관리의 실천, 수익증진과 건전결산이 수반되었는지 여부 등에 주안점을 두고 결산감사를 실시하였습니다.

이제 각 부문별로 2010년도 결산 감사결과를 보고 드리도록 하겠습니다.

첫째, 경영관리부문입니다.

금융기관간의 과당경쟁이 심화됨에 따라 예대마진이 지속적으로 축소되어 경영여건이 어려워졌지만, 추진 목표를 명확히 제시하고 직원들의 의욕을 고취시켜 열심히 일할 수 있는 환경을 조성하였습니다. 그리고 비용의 효율적인 집행을 통해 불필요한 낭비를 줄이고, 효율적인 자금 운용으로 수익성을 제고시켰으며, 리스크관리 기능을 보강하여 유동성 확보 및 자산건전성 최적화를 위해 노력하였습니다.

또한 신대방삼거리역지점이 2010.1.25자로 개점하여 총 점포수가 본점을 포함하여 12개점이 되어 초대형 농협의 기틀이 마련되었고, 양평지점이 2010.09.01자로 이전함으로써 우리 농협 보유 점포를 6개 점포로 늘렸습니다.

순자본 비율은 출자금 증대와 당기순이익 증대를 통하여 2009년말 대비 0.57% 개선된 6.00%로서 농림수산식품부 고시 지도기준을 상회하는 비율을 유지 하고 있으며 2011년도에도 출자금 추가 조달과 수익사업 확대를 통해 보다 안정적인 자기자본 확충에 관심을 기울여 줄 것을 주문하였습니다.

둘째 교육지원사업에 있어서는

제6기 여성대학을 개강하여 지역주민들에게 교육과 농촌사랑을 실천할 수 있는 기회를 제공하였으며, 조합원의 건강관리와 질병예방을 위하여 건강검진 및 병원치료비 지원과 독감예방접종 등을 실시하였으며, 조합원 자녀장학금 지급은 물론 우리농산물 및 영농자재를 무상 지원하는 등 조합원에게 실익을 주는 환원사업을 추진하였고, 앞으로 조합규모와 손익에 비례하는 환원사업을 제안하였습니다.

셋째, 신용사업에 있어서는

금융기관간 경쟁이 심화되어 전반적인 금융환경의 어려운 여건 속에서 한 해를 보냈지만, 영등포농협은 조합원의 적극적인 관심과 협조, 임직원의 결속을 통해 부단히 노력한 결과 예수금 1조 1,194억원을 기록하며 전년대비 13.67%의 성장을 기록하며 전국 9위 규모에 해당하는 실적을 거양하였으며, 상호금융대출 역시 16.76%의 성장을 나타내며 1조 51억원의 실적을 달성하여 전국에서 7번째로 대출금 1조 원 달성의 대업을 이루었습니다. 영등포농협은 상호금융예수금과 상호금융대출금 모두 1조원 달성탑을 보유하게 되었으며 이는 상호금융 사업의 근간이 되는 대표적인 사업분야인 예수금과 대출금 부문에서 전국 1171개 농협중에서 모두 10위권에 진입하는 성과를 거둔 것입니다. 또한 카드사업 부문에서 전국 최초로 신용카드 신규회원 1만명을 달성하였으며, 전국 9번째로 총회원 2만명을 달성하여, 「2010년 NH채움카드 대상 특별부문」을 수상하였으며, 2천만원 상당의 차량을 부상으로 수상하였습니다.

이처럼 큰 성과를 거둔 것에 대하여 조합원님의 적극적인 협조과 임직원 여러분의 노고에 감사의 마음을 전합니다.

규모를 성장시키는 한편으로 연체관리에도 관심을 기울인 결과 2010년말 기준 연체비율이 1.46%를 유지하여 농협중앙회에서 선정하는 클린뱅크로 인정 받아 2년연속 실버클린 인증서를 수상하였습니다. 추후에도 연체채권이 증가할 경우 경영상의 어려움이 가중될 것이므로 연체채권으로의 진입이 발생되지 않도록 예방적 채권관리를 강화하여 줄 것을 주문하였습니다. 특히 신용카드 추진에 따른 연체발생은 사전에 예방하여 카드추진의 노고가 헛되지 않도록 힘쓸 것을 주문하였습니다.

넷째, 경제사업에 있어서는

본점 하나로마트의 적극적인 영업 추진 및 2010년 3월 신대방삼거리역 하나로마트 개설 등 전 지점의 역량을 총 동원한 결과 전년대비 10.53% 성장한 147억원의 실적을 거양하였으나 사업계획 165억대비 89.1%달성으로 다소 부진하였고, 마트가 적자경영을 시현하고 있어 손익관리에 만전을 기하도록 주문하였습니다.

또한 2011년에는 각 지점 신토불이 창구에서의 지대미 판매 확대 및 주기적인 장터 개장을 통해 경제사업부문 성장과 동시에 소비지농협으로서 역할을 충실히 이행하여 줄 것을 주문하였습니다.

다섯째, 공제사업에 있어서는

보험 분야에서 각 금융기관의 경쟁이 치열해짐에 따라 신규 공제 추진에 어려움이 많았음에도 불구하고, 직원 및 공제사업단의 의욕적인 공제 추진으로 전년대비 44.75% 성장한 총공제료 125억4천만원을 달성하였으며, 보장성 보험료 36억8천만원, 공제수수료 12억9천만원을 각각 달성하였습니다.

2011년에도 지속적인 공제사업 활성화를 통해 조합의 수익원 다양화에 힘써 줄 것을 주문하였습니다.

마지막으로 2010년도 결산 결과를 보고 드리겠습니다.

2010년도말 당기순이익은 법인세 차감 후 70억5천만원의 흑자를 실현함으로써 영등포농협 설립이래 최대 경영성과를 기록 하였으며, 조합원과 우선출자자에 대한 배당과 법으로 정한 각종 제적립금을 충분히 적립하여 자본금 확충에 반영하였습니다.

또한 사업보고서, 재무상태표, 손익계산서, 이익잉여금처분계산서, 자본변동표 등도 회계규정에 따라 적정하게 처리되었음을 확인하였습니다.

세부적인 감사 내용과 결과는 배부해 드린 결산보고서를 참고하시기 바라며 이상으로 2010년도 영등포농협의 감사보고를 마치겠습니다.

감사합니다.

2011년 2월 18일

감사 이 희 수

감사 조 수 길

사 업 보 고 서

(2010년)

사 업 개 황

2011년 신묘년(辛卯年) 새해가 밝았습니다. 2011년 새해에는 존경하는 조합원 여러분 얼굴에 웃음꽃이 활짝 피는 희망찬 한해가 되시기를 바라며, 가정에 사랑과 행복이 가득 하시길 진심으로 기원합니다.

지난 해는 국내외의 금융위기에 완만한 회복세를 보였으나, 대내외 실물경기는 역시 순탄치 않았으며, 우리 농업인에게도 매우 힘든 한해였습니다. 이상 기온으로 인한 농산물 생산감소, 콘파스 등의 태풍피해와 지난 겨울에 시작된 가축질병인 구제역은 전국적으로 확산되어 축산농민 뿐만 아니라 우리나라 경제에도 많은 피해를 주었습니다.

이러한 역경속에서도 우리 영등포농협은 각 사업분야별로 고른 성장을 하며 2010년을 마감했습니다.

특히 2010년에는 대출금 1조원 달성을 목표로 전체 임직원이 혼연일체가 되어 사업을 추진한 결과 2010.11.30자로 전국 1,171개 농협 중에서 7번째로 1조원 클럽에 가입 할 수 있었으며, 서울에서는 4번째로 1조원을 달성하였습니다. 또한 카드사업부문에서도 2010.10.15자로 전국 최초로 신용카드 신규회원 10,000명을 달성하였으며, 2010.11.03자로 전국 9번째로 총회원 20,000명을 달성함으로써 대내외적으로 명실상부한 초대형 농협 대열에 합류하게 되었습니다.

2011년에도 금융시장의 불확실성은 여전한 상태이지만 우리 영등포농협은 경영효율성 제고와 선제적인 리스크관리 강화를 통하여 내실을 다지는 등 금융환경 변화에 즉각적으로 대응 및 다양한 수익원을 창출함으로써 초대형 농협으로 거듭날 수 있도록 최선을 다하겠습니다.

☞ 이제 사업부문별로 사업성과를 보고 드리도록 하겠습니다.

[경영관리부문]

금융기관간의 과당경쟁이 심화됨에 따라 예대마진이 지속적으로 축소되어 경영여건이 어려워졌지만, 추진 목표를 명확히 제시하고 직원들의 의욕을 고취시켜 열심히 일할 수 있는 환경을 조성하였습니다. 그리고 비용의 효율적인 집행을 통해 불필요한 낭비를 줄이고, 효율적인 자금 운용으로 수익성을 제고시켰으며, 리스크관리 기능을 보강하여 유동성 확보 및 자산건전성 최적화를 위해 노력하였습니다.

그리고 2010.1.21자로 신대방삼거리역지점을 개점하여 총 점포수가 본점을 포함하여 12곳이 되어 초대형 농협의 기틀을 마련하였습니다.

또한 2010.02.08자로 하나로마트신대방삼거리역지점을 개점함으로써 신용사업 뿐만 아니라 경제사업부문에서도 초대형 농협의 기반을 마련한 한해였습니다.

영등포구 양평동에 토지를 취득하여 2010.09.01 양평지점을 이전함으로써 보다 편리하고 쾌적한 환경에서 고객의 만족도를 증가시키고, 사업량 증대의 기반을 마련하였습니다. 적극적이고 공격적인 고정투자를 통해 규모의 경영을 실천하였으며, 이를 우리농협의 성장의 기반임을 인식하여, 법에서 정한 자기자본이내에서 지속적인 고정투자를 하도록 하였습니다.

2011년도에는 장기적 발전을 위하여 예대마진 증대, 비이자수익사업 활성화 등 손익 위주의 경영을 통하여 자기자본을 확충하는 등 내실경영 위주로 사업을 진행하도록 하였습니다.

우리 영등포농협은 어려운 금융환경을 이겨내며 각 분야별 사업에서 적극적인 추진을 통해 2010년도 당기순이익은 7,050백만원의 흑자를 실현하였으며, 또한 법에서 정한 제적립금 및 충당금을 충분히 적립하여 건전한 재무구조를 구현하였습니다.

[교육지원사업부문]

교육지원사업은 해당 지역의 주민에게 교육의 기회를 제공하고, 조합원들에게는 실질적이고 알찬 이익을 제공하는 방향으로 추진하였으며, 농촌사랑운동을 꾸준히 전개하여 농협의 고유목적에 부합하는 활동을 전개했습니다.

활동 내역으로는 제6기 여성대학을 개강하여 관할 지역 내 여성들에게 배움의 장을 제공하였으며, 조합원 복지지원사업으로는 무료 건강검진 실시, 독감예방주사 접종, 조합원 자녀장학금 지급, 우리농산물 무상제공, 농업인 무료법률구조사업 실시, 영농자재 무상지원 등을 실시하였습니다. 또한 영등포 관내 불우이웃에게 쌀 및 푸드마켓 등을 지원하는

등 사회공헌사업을 실시하여 농협으로서 사회적 책임 요구에 적극 부응하였습니다. 올해에도 조합원 삶의 질 향상을 위한 복지사업추진 및 지역농협발전의 추진 주체로서 농협의 역할 강화에 노력을 다하겠습니다.

[신용사업부문]

신용사업은 금융기관간 경쟁이 심화되어 전반적인 금융환경의 어려운 여건 속에서 한 해를 보냈지만, 영등포농협은 조합원의 적극적인 관심과 협조, 임직원의 결속을 통해 부단히 노력한 결과 예수금 1조 1,194억원을 기록하며 전년대비 13.67%의 성장을 기록하며 전국에서 9위 규모에 해당하는 실적을 거양하였으며, 상호금융대출 역시 16.76%의 성장율을 나타내며 1조 51억원의 실적을 달성하여 전국에서 7위를 차지하며 **상호금융 사업의 근간이 되는 대표적인 사업분야인 예수금과 대출금 부문에서 모두 전국 10위권에 진입하는 성과를 거두었습니다.**

규모를 성장시키는 한편으로 연체관리에도 관심을 기울인 결과 2010년말 기준 1.46%를 유지하여 서울지역농협에서는 1위에 해당하는 실적을 달성하였으며, 농협중앙회에서 선정하는 클린뱅크로 인정 받아 2년연속 실버클린 인증서를 수상하였습니다.

비이자수익 사업부문에서도 점진적으로 수익이 증가되고 있으며 수입수수료 실적은 1,095백만원, 신용카드 순이익은 456백만원을 달성하였습니다.

특히 카드사업 부문에서는 전국 최초로 신용카드 신규회원 1만명을 달성하였으며, 전국 9번째로 총회원 2만명을 달성하였습니다.

2011년에는 예수금 및 대출금의 지속적인 성장 뿐만 아니라 비이자수익 특히 카드사업부문에서 이용액 증대 추진운동 등을 추진하여 신용카드 순이익의 성장에도 최선을 다하겠습니다.

[경제사업부문]

경제사업에서는 본점 하나로마트의 적극적인 영업 추진 및 신대방삼거리역 하나로마트 개설 등 전지점의 역량을 총 동원한 결과 전년대비 10.53% 성장한 147억원의 실적을 거양하였습니다.

2011년에는 각 지점 신토불이 창구에서의 지대미 판매 확대 및 주기적인 장터 개장을 통해 경제사업부문 성장과 동시에 농민에게 간접적인 이익을 제공하는 농협으로서 최선을 다하겠습니다.

[공제사업부문]

공제사업은 보험 분야에서 각 금융기관의 경쟁이 치열해짐에 따라 신규 공제 추진에 어려움이 많았음에도 불구하고, 직원 및 공제사업단의 의욕적인 공제 추진으로 전년대비 44.75% 성장한 총공제료 12,541백만원을 달성하였으며, 보장성 보험료 3,686백만원, 공제수수료 1,290백만원을 각각 달성하였습니다.

2011년에도 예대마진 축소 등 신용사업 여건 변화에 대비하여 비이자수익 사업인 공제사업을 확대 추진하여 안정적인 수익사업 기반으로 정착시키고자 노력하겠습니다.

아울러 저희 임직원들은 각 사업부문에서 최선을 다하는 자세로 사업목표 달성을 위해 노력할 것을 약속드리며, 또한 대의원 및 조합원 여러분들의 많은 관심과 조언을 부탁드립니다. 신묘년(辛卯年) 새해에도 보다 많은 농협 이용을 부탁드립니다.

이상으로 사업보고를 마치겠습니다.

감사합니다.

대의원회 개최현황

개최연월일	참석인원	주요 의결사항
2010.02.19	65명 (조합장포함)	의안 제1호 : 2009년 결산보고서 승인(안) 의안 제2호 : 임원 보수 및 실비변상 규약 개정(안) 의안 제3호 : 상임임원 보수 및 기본연봉 계산기간 결정(안)
2010.11.26	62명 (조합장포함)	의안 제1호 : 2011년도 사업계획서 및 수지예산서 승인(안) 의안 제2호 : 영등포농업협동조합정관 변경(안) 의안 제3호 : 임원보수 및 실비변상규약 변경(안) 의안 제4호 : 상임임원 보수 및 기본연봉 계산기간 결정(안)

이사회 개최현황

개최연월일	참석인원	주요 의결사항
2010.01.20	8명	의안 제1호 : 경제사업취급수수료율 및 판매장려금지급률 책정(안) 의안 제2호 : 차입금 최고한도 승인(안) 의안 제3호 : 2009년도 결산보고서 심의(안) 의안 제4호 : 2010년도 이용고배당사업의 종류와 배점 결정(안) 의안 제5호 : 조합 감사관련 제 규정 개정(안) 의안 제6호 : 임원 선거일 지정(안) 의안 제7호 : 급여관련 규정 개정(안) 의안 제8호 : 대출권유비 지급기준 변경(안) 의안 제9호 : 고정자산 취득(안) 기타보고사항 : 대출심사위원회 의결사항
2010.02.10	8명	의안 제1호 : 임원보수 및 실비변상규약 일부 개정(안) 의안 제2호 : 조합원 자격 심사 및 가입(안) 의안 제3호 : 상임이사 직무대행 순서 지정(안) 의안 제4호 : 신대방삼거리역지점 공사비 추가 예산(안) 의안 제5호 : 대출심사위원회 구성 및 제도 변경(안) 의안 제6호 : 상임임원 보수 및 기본연봉 계산기간 결정(안)

2010.02.17(임시)	8명	<p>의안 제1호 : 직원정원 계획 인원 변경(안)</p> <p>의안 제1호 : 동일인 대출한도 조정(안)</p> <p>의안 제2호 : 조합원 자격심사 및 가입 승낙(안)</p> <p>의안 제3호 : 유형자산 재평가 실시(안)</p> <p>의안 제4호 : 업무직직원 급여 규정 개정(안)</p>
2010.03.19	8명	<p>의안 제5호 : 계약직직원 운용 규정 개정(안)</p> <p>의안 제6호 : 본점하나로마트 독립회계 실시(안)</p> <p>의안 제7호 : 양평지점 신축공사 감독자 지정 및 실비 지급(안)</p> <p>의안 제8호 : 구로본지점 건물 명도 관련 이주비 지급(안)</p> <p>의안 제9호 : 하나로마트 점장 직무범위 위임 기준(안)</p>
2010.04.13	8명	<p>의안 제1호 : 출하선급금 지급기준 결정(안)</p> <p>의안 제2호 : 조합원 자격심사 및 가입(안)</p> <p>의안 제3호 : 상암이사성과평가규정 개정(안)</p> <p>의안 제4호 : 업무직직원운용규정 일부규정 개정(안)</p> <p>의안 제5호 : 고정자산 취득(안)</p>
2010.05.10	8명	<p>의안 제1호 : 가산디지털지점 임대차계약 변경(안)</p> <p>의안 제2호 : 조합원 자격심사 및 가입(안)</p> <p>의안 제3호 : 의료비 지원 실시(안)</p> <p>의안 제4호 : 설계변경에 의한 계약금액 조정(안)</p> <p>의안 제5호 : 조합 인사관련 제 규정 개정(안)</p>
2010. 06.25	8명	<p>의안 제1호 : 직제규정 개정(안)</p> <p>의안 제2호 : 조합원 자격심사 및 가입(안)</p> <p>의안 제3호 : 계약직직원 운용규정 개정(안)</p> <p>의안 제4호 : 계약직 지점장 임면(안)</p> <p>의안 제5호 : 양평지점 신축건물 임대 운용 계획(안)</p> <p>의안 제6호 : 고정자산 취득 및 제각(안)</p> <p>의안 제7호 : 직원복리후생비 지급 기준 변경(안)</p>

2010.07.21	8명	<p>의안 제1호 : 양평지점 이전 설치(안) 의안 제2호 : 조합원 자격 심사 및 가입(안) 의안 제3호 : 신용대출 취급기준 변경(안) 의안 제4호 : 고정자산 취득(안) 의안 제5호 : 설계변경에 의한 계약금액 변경(안) 의안 제6호 : 고정자산 취득(안)</p>
2010.08.25	8명	<p>의안 제1호 : 양평지점 시설 원상복구 및 철거(안) 의안 제2호 : 우선출자 매입 및 소각(안) 의안 제3호 : 조합원 실태조사 자격심사(안) 의안 제4호 : 양평지점 임대차계약 변경(안) 의안 제5호 : 가산디지털지점 임대차계약(안) 의안 제6호 : 고정자산 취득 및 제각(안) 의안 제7호 : 계약직직원운용규정 개정(안) 의안 제8호 : 부족제고에 대한 손실 처리(안)</p>
2010.09.16	8명	<p>의안 제1호 : 본점 계단바닥 교체 공사(안) 의안 제2호 : 조합원 자격심사 및 가입(안) 의안 제3호 : 고정자산 취득(안) 의안 제4호 : 우선출자 모집 계획(안) 의안 제5호 : 자금세탁방지업무 규정 제정(안) 의안 제6호 : 작목반 태풍(곶과스) 피해 복구 지원(안) 의안 제7호 : 양평지점 임대운용 계획 및 중개수수료 지급(안) 의안 제8호 : 양평지점 시설 원상복구 및 철거 추가(안) 의안 제9호 : 상호금융 신용대출 취급기준 개정(안)</p>
2010.10.04	8명	<p>의안 제1호 : 조합원 자격심사 및 가입(안) 의안 제2호 : 고정자산 취득 및 제각(안) 의안 제3호 : 양평지점 추가 공사(안) 의안 제4호 : 카드 1만좌 달성 특별보로금 지급(안)</p>

2010.11.11	8명	<p>의안 제1호 : 2011년도 사업계획 및 수지에산서 심의(안) 의안 제2호 : 조합원 자격심사 및 가입(안) 의안 제3호 : 임원보수 및 실비변상 규약 개정(안) 의안 제4호 : 가리봉시장지점 등록세 증과세 납부(안) 의안 제5호 : 고정자산 제각(안) 의안 제6호 : 복리후생비 지급기준 변경(안) 의안 제7호 : 영등포농업협동조합 정관 변경(안) 의안 제8호 : 업무직 급여 규정 변경(안) 의안 제9호 : 도·농상생 자금지원 계획(안) 의안 제10호 : 상임임원 보수 및 기본연봉계산기간 결정(안) 기타토의사항 : 2010년 조합원 자녀장학금 지급(안)</p>
2010.12.06	8명	<p>의안 제1호 : 인사관련 제 규정 개정(안) 의안 제2호 : 특별보로금·성과급 지급(안) 의안 제3호 : 복리후생비 지급기준 변경(안) 의안 제4호 : 경제사업규정 일부 개정(안) 보고사항 : 대출심사위원회 의결 사항</p>
2010.12.28(임시)	8명	<p>의안 제1호 : 간부직원 임면(안) 의안 제2호 : 하나로마트 창고 임대차계약 변경(안) 의안 제3호 : 직원명예퇴직규정 제정(안) 의안 제4호 : 조합원 자격심사 및 가입(안) 의안 제5호 : 임원보수 및 실비변상규약 개정(안) 의안 제6호 : 고정자산 취득(안) 의안 제7호 : 회계규정 개정(안)</p>
2010.12.31(임시)	8명	<p>의안 제1호 : 직원급여규정 개정(안) 의안 제2호 : 업무직직원 급여규정 개정(안) 의안 제3호 : 2011년 실행예산 관·항간 조정(안) 의안 제4호 : 상호금융 신용대출취급기준 개정(안) 의안 제5호 : 경제사업 여신심사위원회 구성(안) 의안 제6호 : 경제사업 신용대출취급기준 제정(안) 의안 제7호 : 직원명예퇴직규정 제정(안) 의안 제8호 : 간부직원 임면(안)</p>

나. 손익계산서 (통합회계)

제 (49)기 2009년 12월 31일 현재

제 (48)기 2008년 12월 31일 현재

(총 합)

(단위:천원)

구 분	제 49(당)기	제 48(전)기	구 분	제 49(당)기	제 48(전)기
	금 액	금 액		금 액	금 액
I. 영 업 수 익	80,562,806	78,500,848	5 전 산 비 용	424,315	378,588
(1) 신용사업영업수익	63,794,044	60,537,837	6 대 손 상 각 비	-	10,000
가 이 자 수 익	60,967,716	58,119,580	7 감 가 상 각 비	1,116,277	1,160,824
1 예 처 금 이 자	6,989,419	8,718,125	8 무 형 자 산 상 각 비	2,467	1,272
2 단기매매증권이자	-	-	9 판 매 경 비	460,353	447,903
3 (구)투자유가증권이자	-	-	10 결 비	5,438,627	4,847,396
4 대 출 금 이 자	53,969,351	49,384,972	IV. 영 업 손 익	7,368,190	5,518,103
5 매도가능증권이자	-	-	V. 교 육 지 원 사 업 수 익	2,520	2,620
6 만기보유증권이자	3,912	5,678	VI. 교 육 지 원 사 업 비 용	521,334	623,694
7 기 타 이 자 수 익	5,034	10,805	1 환 원 사 업 비	-	-
나 유가증권평가 및 처분이익	3,344	8,386	2 영 농 지 도 비	80,231	101,670
1 단기매매증권평가이익	-	-	3 생 활 지 도 비	54,312	62,511
2 단기매매증권처분이익	-	-	4 교 육 비	67,497	19,194
3 매도가능증권처분이익	3,344	8,386	5 보 급 선 전 비	64,640	31,267
4 만기보유증권처분이익	-	-	6 조 사 연 구 비	-	-
5 (구)투자유가증권처분이익	-	-	7 복 지 지 원 비	254,654	409,052
6 매도가능증권감액손실환입	-	-	VII. 영 업 외 수 익	782,418	366,679
7 만기보유증권감액손실환입	-	-	1 이 자 수 익(일반)	131	24
8 (구)투자유가증권감액손실환입	-	-	2 배 당 금 수 익	226,323	147,278
다 대출채권평가 및 처분이익	-	-	3 입 대 료	300,168	9,873
1 대손충당금환입액	-	-	4 단기매매증권처분이익(일반)	-	-
2 대출채권매각이익	-	-	5 단기매매증권평가이익(일반)	-	-
라 외환거래이익	-	-	6 외 환 차 익(일반)	-	-
1 외화환산이익	-	-	7 외 화 환 산 이 익(일반)	-	-
2 외환차익	-	-	8 지 문 법 이 익	-	-
마 수수료수익	2,084,682	1,847,847	9 (구)투자유가증권처분이익(일반)	-	-
1 수입수수료	482,985	512,548	10 (구)투자유가증권감액손실환입(일반)	-	-
2 전자금융수수료	554,266	555,169	11 비업무용자산처분이익	-	-
3 신용카드수탁취급수수료	1,047,431	780,110	12 유 형 자 산 처 분 이 익	1,521	1,499
4 기타수입수수료	-	20	13 퇴 직 금 운 용 자 산 이 익	43,279	-
바 배당금수익	-	-	14 판 매 장 려 금	-	-
사 기타영업수익	738,302	562,024	15 카 드 사 업 수 익(일반)	-	-
1 신탁예치금처분이익	-	-	16 보 조 금 수 익	9,358	33,369
2 신탁예치금평가이익	-	-	17 위 약 배 상 금 수 익	-	-
3 기타충당금환입	-	-	18 상 각 채 권 추 심 이 익	-	-
4 기타잡수익	738,302	562,024	19 대 손 충 당 금 환 입(일반)	-	-
(2) 경제사업영업수익	13,147,818	13,684,142	20 원가차익	-	-
1 상 품 매 출 액	13,130,953	13,663,167	21 전 기 오 류 수 정 이 익	11,283	10,335
2 생 장 물 매 출 액	-	-	22 일 반 사 업 채 권 매 각 이 익	-	-
3 제 품 매 출 액	-	-	23 자 산 감 액 손 실 환 입	-	-
4 수 탁 사 업 수 수 료	6,560	6,340	24 매도가능증권감액손실환입(일반)	-	-
5 창 고 매 출 액	-	-	25 만기보유증권감액손실환입(일반)	-	-
6 이 용 매 출 액	-	-	26 매도가능증권처분이익(일반)	-	-
7 운 송 매 출 액	-	-	27 만기보유증권처분이익(일반)	-	-
8 기 타 매 출 액	-	-	28 지분법적용투자주식처분이익	-	-
9 수 수 료 수 익	10,305	14,635	29 지분법적용투자주식감액손실환입	-	-
(3) 공 제 사 업 영 업 수 익	3,620,944	4,278,869	30 상 각 채 권 매 각 이 익	-	-
1 공 제 수 익	3,620,944	4,278,869	31 자 산 수 증 이 익	-	-
(4) 농작물보험사업영업수익	-	-	32 채 무 면 제 이 익	-	-
1 농작물보험수익	-	-	33 보 험 차 익	-	-
II. 영 업 비 용	59,567,596	60,639,303	34 자 산 재 평 가 손 실 환 입	-	-
(1) 신 용 사 업 영 업 비 용	45,475,738	45,243,665	35 공 동 사 업 배 분 수 익	-	-
가 이 자 비 용	41,473,965	40,748,276	36 기 타 영 업 외 수 익	190,355	164,301
1 예 수 금 이 자	41,087,780	39,293,109	VIII. 영 업 외 비 용	112,516	118,944
2 차 입 금 이 자	259,482	1,333,858	1 이 자 비 용(일반)	9,358	22,973
3 기 타 이 자 비 용	126,703	121,309	2 단 기 매 매 증 권 처 분 손 실(일반)	-	-
나 유가증권평가 및 처분손실	-	-	3 단 기 매 매 증 권 평 가 손 실(일반)	-	-
1 단기매매증권평가손실	-	-	4 외 환 차 손(일반)	-	-

《 평균잔액시산표(예시) 》

차 변<신용+일반>(운동)			대 변<신용+일반>(조달)		
예치금		10,000	예수금		200,000
.....				
자본조정		100	감가상각누계액		10,000
이월결손금		1,000	보조금		5,000
미납입출자금		100	유형자산감액손실누계액		5,000
			무형자산감액손실누계액		0
			자본조정		200
자산합계	<신용>	600,000	부채및자본합계	<신용>	585,000
	<일반>	100,000		<일반>	105,000
비용계정합계	<신용>	5,000	수익계정합계	<신용>	20,000
	<일반>	10,000		<일반>	5,000
총 계	<신용>	605,000	총 계	<신용>	605,000
	<일반>	110,000		<일반>	110,000

※ 위 평균잔액시산표(예시)에서 조달합계 및 운동합계를 구하는 방법

조달합계	부채와자본합계	<신용>	585,000
	+ 부채와자본합계	<일반>	105,000
	- 자본조정차액		100
	- 이월결손금		1,000
	- 미납입출자금		100
	- 감가상각누계액		10,000
	- 보조금		5,000
	- 유형자산감액손실누계액		5,000
	조달합계		668,800
운동합계	자산합계	<신용>	600,000
	+ 자산합계	<일반>	100,000
	- 자본조정차액		100
	- 이월결손금		1,000
	- 미납입출자금		100
	- 감가상각누계액		10,000
	- 보조금		5,000
	- 유형자산감액손실누계액		5,000
	운동합계		678,800
조달합계와 운동합계의 차액	○ 조달합계와 운동합계와의 차액(10,000) 원인은 수익계정합계와 비용계정합계(신용,일반)와의 차액이므로 그 차액금액을 조달합계·운동합계중 적은쪽에 합산하여 합계금액 산출(위 예시에서는 조달합계에 10,000을 더하여 조달합계가 678,800임)		

노동소득분배율 산출기준

구 분	산 출 기 준	
분자항목	인건비(175100+276100) + 퇴직급여(175300+276200+175900+277700) + 중식비(175803+278003) + 임원중식비(175805+278005) + 계약직중식비(175806+278006) + 업무보조원중식비(175807+278007) + 복리후생비(175810+278011) + 경영정보비(175855+278045) + 【제조계정 중노무비일반(217200)차변누계 + 복리후생비(217301)차변누계 + 급식비(217302)차변누계】	
분 모 항 목	①신용매출 총이익	【영업수익(150000)-환출계정(179000)-타회계자금이자수익(157000)】 - 【영업비용(170000)-판매비와관리비(175000) - 환입계정(159000) - 타회계자금이자비용(177000)】
	②경제매출 총이익	【매출액(250000) - 매출액차감(273000) - { 미수수익환출(283600)-공제미수수익환출(283609)-농작물미수수익환출(283610)-기타미수수익환출(283631) }】 - 【매출원가(270000)-매출원가차감(253000)】
	③공제매출 총이익	【공제수익(254000)-공제대출이자환출(283200)-공제미수수익환출(283609)】 - 【공제비용(274000)-공제비용환입(257100) -공제미지급비용환입(263609)】
	④농작물매 출총이익	【농작물보험수익(255000)-농작물보험미수수익환출(283610)】 - 【농작물보험비용(274600)-농작물보험미지급비용환입(263610)】
	⑤제조계정	노무비일반(217200)차변누계 + 복리후생비(217301)차변누계 + 급식비(217302)차변누계
	합 계	① + ② + ③ + ④ + ⑤

이익금의 조합원배분을 산출기준

□ 이익금 배분대상

- 매출총이익, 영업외손익, 전기이월금

□ 이익금의 조합원 배분대상

- 교육지원사업비, 사업준비금, 배당금

□ 조합원배분을 산식 및 산출기준

- 산 식

- 조합원배분율 = {조합원배분대상(교육지원사업비+사업준비금+배당금) / 이익금배분대상(매출총이익+영업외손익+전기이월금)} × 100

- 산출기준

구 분		산 출 기 준
이 익 금 배 분 대 상	매출총이익	①노동소득분배율(붙임2-5참조) 분모항목 중 ①+②+③+④ ②통합로그인/통합업무시스템/재무회계/결산/수지현황(종합)/매출총이익
	영업외손익	▶ 통합로그인/통합업무시스템/재무회계/결산/수지현황(종합)/ 영업외손익+특별손익+기타손익
	전기이월금	▶ 20××년도 결산결과 잉여금 중 이월액(법정이월금+미처분이월금) * 미처분이월금 : 제적립금 적립 및 배당 후 남은 잉여금처분금액
조 합 원 배 분 대 상	교육지원 사업비	①교육지원사업비용(275000)-교육지원사업수익(256000) ②통합로그인/통합업무시스템/재무회계/결산/수지현황(종합)/교육 지원사업비
	사업준비금	▶ 2010년도 결산결과 잉여금 중 사업준비금(247300)에 적립한 금액
	배당금	▶ 2010년도 결산결과 조합원에 대한 출자·이용고배당금 ※ 준조합원·우선출자자에 대한 배당금은 제외

주) 이익금배분대상금액이 음수인 농(축)협은 경영공시 시 조합원배분율란을 '0' 또는 '공란'으로 하고 그 사유를 하단에 표시

붙임 1.

2010년 재무제표 공시

제 50기 2010년 1월 1일 부터 12월 31일 까지

- 가. 재무상태표 (통합회계)
- 나. 손익계산서 (통합회계)
- 다. 이익잉여금처분계산서
- 라. 자본변동표
- 마. 재무상태표 (신용회계)
- 바. 재무상태표 (일반회계)
- 사. 손익계산서 (신용회계)
- 아. 손익계산서 (일반회계)



영 등 포 농 협

가. 재무상태표 (통합회계)

제 (50)기 2010년 12월 31일 현재
제 (49)기 2009년 12월 31일 현재

(동 합)

(단위:천원)

자 산	제 50 (당)기	제49 (전기)	부채 및 자본	제 50 (당)기	제49 (전기)
계 정 과 목	금 액	금 액	계 정 과 목	금 액	금 액
I. 유 동 자 산	24,601,978	16,504,209	I. 유 동 부 채	26,378,049	24,759,632
1 현금	6,223,882	6,675,705	1 외 상 매 입 금	439,064	389,207
2 단기매매증권	-	-	2 계 통 외 상 매 입 금	583,268	528,804
3 외 상 매 출 금	172,899	185,544	3 선 수 금	-	-
(대 손 충 당 금)	26,206	26,206	4 추 곡 수 매 선 수 금	-	-
(현재가치할인차금)	-	-	5 수탁상품권선수금	242,460	134,640
4 재 고 자 산	877,656	605,821	6 부가가치세예수금	97,087	90,396
(새고자산평가손실누계액)	-	-	7 단 기 차 입 금	669,000	-
5 신용카드수탁취급계정	958,263	784,194	(차입금대충)	-	-
(대손충당금)	441,238	106,078	8 미 지 급 비 용	22,160,289	20,469,408
6 자 금 수 수 계 정	-	-	9 선 수 수 익	1,376	2,102
7 수탁사업미수금	-	-	10 미 지 급 금	251,397	167,149
(대 손 충 당 금)	-	-	(현재가치할인차금)	-	-
8 선 급 금	11,800,000	5,300,000	11 미 지 급 배 당 금	273,128	550,249
(대 손 충 당 금)	-	-	12 예수금(일반)	-	-
9 추 곡 수 매 선 금	-	-	13 수탁사업예수금	297	399
10 부가가치세선급금	87,819	66,747	14 위촉사업예수금	-	-
11 선급법인세	-	-	15 수탁수매예수금	-	-
12 미수수익	4,612,965	2,728,430	16 수 입 제 세	432,472	499,793
13 선급비용	244,256	203,059	17 미 지 급 법 인 세	431,948	435,546
14 미수금	7,716	415	18 자 금 수 수 계 정	-	-
(대 손 충 당 금)	-	-	19 대 리 대 출 추 심 금	-	-
(현재가치할인차금)	-	-	20 국 고 대 리 점	474,644	1,138,219
15 단 기 대 여 금	-	-	21 유가증권청약증거금	-	-
(대 손 충 당 금)	-	-	22 여 신 관 리 자 금	-	-
16 협 동 카 드 계 정	-	-	23 지 로 계 정	316,445	342,097
(대 손 충 당 금)	-	-	24 신용기프트카드충전액	36	44
17 대 리 예 수 예 치 금	-	-	25 타행간현수채무	-	-
18 대 리 대 출 금	-	-	26 미지급외국환채무	-	-
19 농어가목돈마련저축장려기금	-	-	27 잡부채	5,138	11,579
20 용 도 품	32,117	25,382	II. 금 용 업 예 수 금	1,194,796,876	1,051,093,467
21 단기매도가능증권(일반)	-	-	1 요 구 불 예 수 금	88,256,358	77,875,867
22 타행간현송채권	-	-	2 저 축 성 예 수 금	1,106,464,797	973,053,604
23 기 타 의 당 좌 자 산	657	469	3 자 유 로 부 금	75,721	163,996
(대손충당금)	40,059	10,059	III. 금 용 업 차 입 금	48,337,984	63,631,413
(현재가치할인차금)	-	-	1 상 호 금 용 차 입 금	4,256,656	8,552,408
24 잡자산	91,251	70,786	(현재가치할인차금)	-	-
(대손충당금)	-	-	2 정 책 자 금 차 입 금	72,700	80,000
II. 금 용 업 예 치 금	221,107,000	219,959,000	3 공제사업채무	43,820,014	54,909,729
1 대 내 예 치 금	221,107,000	219,959,000	4 외화차입금	188,614	89,276
2 대 외 예 치 금	-	-	5 기 타 차 입 금	-	-
3 외화에치금	-	-	IV. 농 작 물 보 험 부 채	-	-
4 기 타 예 치 금	-	-	1 공제미지급금	-	-
III. 금 용 업 대 출 채 권	1,032,622,886	905,440,376	2 농 작 물 보 험 예 수 금	-	-
1 상호금융자금대출금	1,005,165,485	860,820,902	3 농 작 물 보 험 자 금	-	-
(대 손 충 당 금)	15,692,453	9,634,317	4 농작물보험미지급금	-	-

(동 합)

(단위:천원)

자 산	제 50 (당)기	제49 (전기)	부채 및 자본	제 50 (당)기	제49 (전기)
(현재가치할인차금)	-	-	V. 비 유 동 부 채	687,170	533,685
2 정책자금대출금	72,700	80,000	1 장기차입금	-	-
(대손충당금)	2,383	2,383	(차입금대충)	-	-
3 공제대출금	43,818,263	54,909,729	(현재가치할인차금)	-	-
(대손충당금)	738,726	733,555	2 장기성미지급금	-	-
4 매입외환	-	-	3 수입보증금	194,553	110,153
(대손충당금)	-	-	4 공동사업기금	-	-
IV. 공제-농작물보험자산	-	-	5 헬퍼사업기금	-	-
1 공제미수금	-	-	6 송아지생산안정자금	-	-
2 농작물보험미수금	-	-	7 젓소검정사업기금	-	-
V. 비유동자산	56,965,573	53,788,184	8 유통손실보전자금	-	-
(1) 투자자산	12,807,541	10,881,613	9 퇴직급여충당금	1,064,555	774,029
1 계통출자금	12,689,273	10,766,515	(국민연금환급)	-	-
2 공동사업투자금	-	-	(퇴직금운용자산)	740,529	504,959
3 매도가능증권	11,496	13,995	10 인수고정자산미지급금	-	-
4 만기보유증권	106,772	101,103	11 이용고환원충당금	19,506	15,628
5 지분법적용투자주식	-	-	12 기타충당금	149,085	138,834
6 장기대여금	-	-	부채 합계	1,270,200,079	1,140,018,197
(대손충당금)	-	-	I. 출 자 금	35,068,752	29,824,273
7 비업무용자산	-	-	1 일반출자금	12,727,960	9,701,455
(2) 유형자산	40,714,847	38,161,608	(미납입출자금)	1,310	1,290
1 토지	27,112,505	21,464,367	2 회전출자금	-	-
(보조금)	-	-	3 가입금	329,787	294,588
(유형자산감액손실누계액)	-	-	4 우선출자금	22,012,315	19,829,520
(자산재평가손실누계액)	54,393	54,393	II. 자 본 잉 여 금	1,301,269	1,301,269
2 건물	9,746,904	6,820,775	1 자본적립금	1,301,269	1,301,269
(감가상각누계액)	1,146,881	813,362	가재평가적립금	978,121	978,121
(보조금)	-	-	나. 자본준비금	323,148	323,148
(유형자산감액손실누계액)	-	-	2 기타자본잉여금	-	-
(자산재평가손실누계액)	-	-	III. 자 본 조 정	1,513,351	2,653,959
3 임차점포시설물	1,319,022	1,460,178	1 탈퇴지분선급금	4,251	32,839
(감가상각누계액)	1,142,163	1,101,632	2 우선출자매입	1,509,100	2,621,120
(유형자산감액손실누계액)	-	-	IV. 기타포괄손익누계액	5,681,243	5,681,243
4 업무용동산	5,343,503	4,914,547	1 매도가능증권평가이익	-	-
(감가상각누계액)	3,926,546	3,747,072	(또는 매도가능증권평가손실)	-	-
(보조금)	42,961	61,565	2 지분법자본변동	-	-
(유형자산감액손실누계액)	-	-	(또는 부의지분법자본변동)	-	-
(자산재평가손실누계액)	-	-	3 재평가잉여금	5,681,243	5,681,243
5 건설중인자산	3,526,582	9,297,700	V. 이 익 잉 여 금	24,559,445	21,520,746
(보조금)	20,725	17,935	(또는 결손금)	-	-
(3) 무형자산	6,692	8,470	1 법정적립금	9,454,298	8,660,423
1 산업재산권	-	-	2 임의적립금	6,467,204	4,921,565
2 영업권	-	-	가. 사업준비금	6,457,204	4,911,565
(무형자산감액손실)	-	-	나. 사업활성화적립금	-	-
3 개발비	-	-	다. 유통손실보전적립금	10,000	10,000
(무형자산감액손실)	-	-	3 전기이월이익잉여금	-	-
4 사용수익기부자산	-	-	(또는 차기이월결손금)	-	-
5 임차권리금	-	-	4 처리전이익잉여금	8,637,943	7,938,758
6 기타의 무형자산	6,692	8,470	(당기순이익)	7,050,088	6,745,117
(무형자산감액손실)	-	-	(또는 당기순손실)	-	-

(동 합)

(단위:천원)

자 산	제 50 (당)기	제49 (전기)	부채 및 자본	제 50 (당)기	제49 (전기)
(4) 기타비유동자산	3,436,493	4,736,493			
1 자산처분미수금	-	-			
(현재가치할인차금)	-	-			
2 보증금	3,280,638	4,580,638			
3 장기미수금	-	-			
(대손충당금)	-	-			
4 기타의비유동자산	155,855	155,855	자 본 합 계	65,097,358	55,673,572
자 산 총 계	1,335,297,437	1,195,691,769	부채와 자본총계	1,335,297,437	1,195,691,769

나. 손익계산서 (통합회계)

제 (50)기 2010년 12월 31일 현재
제 (49)기 2009년 12월 31일 현재

(통합)

(단위:천원)

구분	제 50 (당)기	제 49 (전)기	구분	제 50 (당)기	제 49 (전)기
	금액	금액		금액	금액
I. 영업수익	92,109,606	80,562,807	5 전산비용	482,356	424,315
(1) 신용사업영업수익	73,352,558	63,794,044	6 대손상각비	30,000	-
가 이자수익	70,082,681	60,967,716	7 감가상각비	1,315,070	1,116,277
1 예치금이자	9,633,588	6,989,419	8 무형자산상각비	2,548	2,467
2 단기매매증권이자	-	-	9 판매경비	812,526	460,353
3 (구)투자유가증권이자	-	-	10 경비	6,298,511	5,438,627
4 대출금이자	60,431,881	53,969,351	IV. 영업손익	7,696,469	7,368,152
5 매도가능증권이자	-	-	V. 교육지원사업수익	2,660	2,520
6 만기보유증권이자	8,745	3,912	VI. 교육지원사업비용	707,009	521,334
7 기타이자수익	8,467	5,034	1 환원사업비	2,000	-
나 유가증권평가 및 처분이익	1,843	3,344	2 영농지도비	126,692	80,231
1 단기매매증권평가이익	-	-	3 생활지도비	69,668	54,312
2 단기매매증권처분이익	-	-	4 교육비	99,277	67,497
3 매도가능증권처분이익	1,843	3,344	5 보급선전비	67,532	64,640
4 만기보유증권처분이익	-	-	6 조사연구비	-	-
5 (구)투자유가증권처분이익	-	-	7 복지지원비	341,840	254,654
6 매도가능증권감액손실환입	-	-	VII. 영업외수익	904,711	782,417
7 만기보유증권감액손실환입	-	-	1 이자수익(일반)	197	131
8 (구)투자유가증권감액손실환입	-	-	2 배당금수익	423,498	226,323
다 대출채권평가 및 처분이익	-	-	3 임대료	103,831	300,168
1 대손충당금환입액	-	-	4 단기매매증권처분이익(일반)	-	-
2 대출채권매각이익	-	-	5 단기매매증권평가이익(일반)	-	-
라 외환거래이익	-	-	6 외환차익(일반)	-	-
1 외화환산이익	-	-	7 외화환산이익(일반)	-	-
2 외환차익	-	-	8 지분법이익	-	-
마 수수료수익	2,400,745	2,084,682	9 (구)투자유가증권처분이익(일반)	-	-
1 수입수수료	439,322	482,985	10 (구)투자유가증권감액손실환입(일반)	-	-
2 전자금융수수료	655,995	554,266	11 비업무용자산처분이익	-	-
3 신용카드수탁취급수수료	1,305,428	1,047,431	12 유형자산처분이익	23,074	1,521
4 기타수입수수료	-	-	13 퇴직금운용자산이익	44,614	43,279
바 배당금수익	-	-	14 판매장려금	837	-
사 기타영업수익	867,289	738,302	15 카드사업수익(일반)	-	-
1 신탁예치금처분이익	-	-	16 보조금수익	19,361	9,358
2 신탁예치금평가이익	-	-	17 위약배상금수익	-	-
3 기타충당금환입	552	-	18 상각채권추실이익	-	-
4 기타잡수익	866,737	738,302	19 대손충당금환입(일반)	-	-
(2) 경제사업영업수익	14,680,812	13,147,818	20 원가차익	-	-
1 상품매출액	14,667,195	13,130,953	21 전기오류수정이익	4,075	11,283
2 생장물매출액	-	-	22 일반사업채권매각이익	-	-
3 제품매출액	-	-	23 자산감액손실환입	-	-
4 수탁사업수수료	1,721	6,560	24 매도가능증권감액손실환입(일반)	-	-
5 창고매출액	-	-	25 만기보유증권감액손실환입(일반)	-	-
6 이용매출액	-	-	26 매도가능증권처분이익(일반)	-	-
7 운송매출액	-	-	27 만기보유증권처분이익(일반)	-	-
8 기타매출액	-	-	28 지분법적용투자주식처분이익	-	-
9 수수료수익	11,896	10,305	29 지분법적용투자주식감액손실환입	-	-
(3) 공제사업영업수익	4,076,236	3,620,945	30 상각채권매각이익	-	-
1 공제수익	4,076,236	3,620,945	31 자산수증이익	7,975	-
(4) 농작물보험사업영업수익	-	-	32 채무면제이익	-	-
1 농작물보험수익	-	-	33 보험차익	-	-
II. 영업비용	68,589,883	59,567,635	34 자산재평가손실환입	-	-
(1) 신용사업영업비용	52,984,914	45,475,778	35 공동사업배분수익	-	-
가 이자비용	42,728,358	41,473,966	36 기타영업외수익	277,249	190,354
1 예수금이자	42,523,403	41,087,781	VIII. 영업외비용	81,250	112,477
2 차입금이자	59,573	259,482	1 이자비용(일반)	-	9,358
3 기타이자비용	145,382	126,703	2 단기매매증권처분손실(일반)	-	-
나 유가증권평가 및 처분손실	-	-	3 단기매매증권평가손실(일반)	-	-
1 단기매매증권평가손실	-	-	4 외환차손(일반)	-	-

(총 합)

(단위:천원)

구 분	제 50 (당기)	제 49 (전기)	구 분	제 50 (당기)	제 49 (전기)
	금 액	금 액		금 액	금 액
2 단기매매증권처분손실	-	-	5 외 화 환 산 손 실(일반)	-	-
3 매도가능증권처분손실	-	-	6 지 분 법 손 실	-	-
4 만기보유증권처분손실	-	-	7 (구)투자유가증권감액손실(일반)	-	-
5 (구)투자유가증권처분손실	-	-	8 (구)투자유가증권처분손실(일반)	-	-
6 매도가능증권감액손실	-	-	9 비업무용자산처분손실	-	-
7 만기보유증권감액손실	-	-	10 유 형 자 산 처 분 손 실	2,053	514
8 (구)투자유가증권감액손실	-	-	11 퇴 직 금 운 용 자 산 손 실	-	-
다 대출채권평가 및 처분손실	6,700,000	1,065,000	12 카 드 사 업 비 용(일반)	-	-
1 대손상각비	6,700,000	1,065,000	13 기타의대손상각비	-	-
2 대출채권매각손실	-	-	14 재고자산감모손실	-	-
라 외환거래손실	-	-	15 유 입 물 건 관 리 비	-	-
1 외환환산손실	-	-	16 월 가 차 손	-	-
2 외환차손	-	-	17 전기오류수정손실	9,749	1,283
마 수수료비용	1,298,976	971,098	18 매도가능증권감액손실(일반)	-	-
1 지급수수료	654,516	583,615	19 만기보유증권감액손실(일반)	-	-
2 신용카드수탁취급비용	644,460	387,483	20 기부금	10,000	5,000
바 기타영업비용	2,257,580	1,965,714	21 일반사업채권매각손실	-	-
1 기금출연금	2,142,686	1,791,698	22 매도가능증권처분손실(일반)	-	-
2 신탁예치금처분손실	-	-	23 자산감액손실	-	-
3 신탁예치금평가손실	-	-	24 만기보유증권처분손실(일반)	-	-
4 기타충당금전입액	76,102	127,248	25 지분법적용투자주식처분손실	-	-
5 기타잡비용	38,792	46,768	26 지분법적용투자주식감액손실	-	-
(2) 경 제 사 업 영 업 비 용	12,936,770	11,738,837	27 재해손실	-	-
1 상 품 매 출 원 가	12,936,770	11,738,837	28 자산재평가손실	-	54,393
2 생 장 물 매 출 원 가	-	-	29 공동사업배분비용	-	-
3 제 품 매 출 원 가	-	-	30 기 타 영 업 외 비 용	59,448	41,929
4 수탁가공원가	-	-	IX. 법인세비용차감전계속사업손익	7,815,581	7,519,278
(3) 공 제 사 업 영 업 비 용	2,668,199	2,353,020	X. 계속사업손익법인세비용	765,493	774,161
1 공 제 비 용	2,668,199	2,353,020	X I. 계 속 사 업 손 익	7,050,088	6,745,117
(4) 농작물보험 사업 영업 비용	-	-	X II. 중 단 사 업 손 익		
1 농작물보험비용	-	-	(법인세효과: 원)		
III. 판매비와관리비	15,823,254	13,627,020	X III. 당 기 순 손 익	7,050,088	6,745,117
1 인 건 비	6,216,191	5,657,720			
2 일반퇴직급여	566,058	435,012	X IV. 주 당 손 익		
3 특별퇴직급여	-	-	기본주당계속사업손익		
4 세 금 과 공 과	99,994	92,249	기본주당순손익		

다. 이익잉여금처분계산서

제(50)기 2010년 1월 1일부터
2010년 12월 31일까지
처분예정일 2011년 02월 18일

제(49)기 2009년 1월 1일부터
2009년 12월 31일까지
처분확정일 2010년 02월 19일

(단위 : 천원)

과 목	제 50 (당기)		제 49 (전기)	
	금	액	금	액
I. 미처분이익잉여금		8,637,943		7,938,756
1 전기이월미처분이익잉여금	1,587,855		1,193,639	
(또는 전기이월결손금)				
2 회계변경의누적효과				
3 전기오류수정이익				
4 전기오류수정손실				
3 당기순이익	7,050,088		6,745,117	
(또는 당기순손실)				
II. 임의적립금 등의 이입액		-		-
1 유통손실보전적립금				
합 계		8,637,943		7,938,756
III. 이익잉여금처분액		4,882,572		4,376,903
1 법정적립금	863,794		793,876	
2 임의적립금	1,727,589		1,587,752	
가. 사업준비금	1,727,589		1,587,752	
나. 유통손실보전적립금				
다. 사업활성화적립금				
3 배당금	2,291,189		1,995,275	
가. 출자배당금	1,884,689		1,638,275	
- 조합원 출자배당금	759,635		567,449	
- 우선출자 배당금	1,125,054		1,070,826	
나. 이 용 고 배 당 금	406,500		357,000	
- 조합원 이용고배당금	233,500		185,000	
- 준조합원 이용고배당금	173,000		172,000	
IV. 차기이월미처분이익잉여금		2,246,271		1,587,853
1 법에의한이월금	1,727,589		1,587,752	
2 미처분이월금	518,682		101	

라. 자 본 변 동 표

제49기 2009년 12월 31일 현재

제50기 2010년 12월 31일 현재

(단위: 천원)

계정구분	출자금	자본잉여금	자본조정	기타포괄손익누계액	이익잉여금	총계
2009. 1. 1(보고금액)	23,561,471	1,301,269	▲1,591,103		17,813,105	41,084,742
회계정책변경누적효과						0
전기오류수정손익						0
수정 후 이익잉여금					17,813,105	41,084,742
(연차배당)					▲1,768,013	▲1,768,013
(결손금처리-자본잉여금)						0
(결손금처리-출자금)						0
처분 후 이익잉여금					16,045,092	39,316,729
중간배당						0
증자	6,724,240					6,724,240
- 출자금 납입	2,012,958					2,012,958
- 회전출자금 납입						0
- 가입금 납입	52,982					52,982
- 우선출자 납입	4,658,300					4,658,300
자본잉여금변동(증가)						0
감자	▲461,438	0	▲1,062,859	0	▲1,269,463	▲2,793,757
- (탈퇴지분선급금)			▲32,839			▲32,839
- (우선출자매입)			▲2,621,120			▲2,621,120
- (탈퇴지분정산)	▲461,438		1,591,103		▲1,269,463	▲139,798
당기순손익					6,745,117	6,745,117
재평가잉여금				5,681,243		5,681,243
매도가능증권평가손익						0
지분법자본변동(또는 부의지분법자본변동)						0
해외사업 환산손익						0
2009.12.31	29,824,273	1,301,269	▲2,653,959	5,681,243	21,520,746	55,673,572
2010. 1. 1(보고금액)	29,824,273	1,301,269	▲2,653,959	5,681,243	21,520,746	55,673,572
회계정책변경누적효과						0
전기오류수정손익						0
수정 후 이익잉여금					21,520,746	55,673,572
(연차배당)					▲1,995,275	▲1,995,275
(결손금처리-자본잉여금)					0	0
(결손금처리-출자금)					0	0
처분 후 이익잉여금					19,525,471	53,678,297
중간배당						0
증자	5,959,750					5,959,750
- 출자금 납입	3,082,000					3,082,000
- 회전출자금 납입						0
- 가입금 납입	47,835					47,835
- 우선출자 납입	2,829,915					2,829,915
자본잉여금변동(증가)						0
감자	▲715,271		1,140,608		▲2,016,114	▲1,690,777
- (탈퇴지분선급금)			▲4,251			▲4,251
- (우선출자매입)			▲1,509,100			▲1,509,100
- (탈퇴지분정산)	▲715,271		2,653,959		▲2,016,114	▲77,426
당기순손익					7,050,088	7,050,088
재평가잉여금						0
매도가능증권평가손익						0
지분법자본변동(또는 부의지분법자본변동)						0
해외사업 환산손익						0
2010.12.31	35,068,752	1,301,269	▲1,513,351	5,681,243	24,559,445	65,097,358

마. 재무상태표 (신용회계)

제 (50)기 2010년 12월 31일 현재

제 (49)기 2009년 12월 31일 현재

(신용회계)

(단위:천원)

자 산	제 50 (당)기	제 49 (전기)	부 채 및 자 본	제 50 (당)기	제 49 (전기)
계 정 과 목	금 액	금 액	계 정 과 목	금 액	금 액
I. 현금및예치금	227,318,774	226,634,705	I. 예수금	1,194,796,876	1,051,093,467
1 현금	6,023,160	6,586,429	1 요구불예금	88,256,358	77,875,867
2 외국통화	188,614	89,276	가보통예탁금	77,988,143	65,819,282
3 대내예치금	221,107,000	219,959,000	나별단에탁금	10,268,215	12,056,585
가상환준비에치금	119,807,000	104,959,000	2 저축성예수금	1,106,464,797	973,053,604
나정기에치금	101,300,000	115,000,000	가자립예탁금	19,090,379	17,788,609
다적립식에치금	-	-	나자유저축예탁금	59,934,380	66,571,516
라중앙회타회계에치금	-	-	다기업자유예탁금	51,129,783	7,933,431
마일시에치금	-	-	라정기에탁금	932,919,881	839,960,234
4 대외예치금	-	-	마정기적금	29,251,108	23,353,200
5 외화예치금	-	-	바장학적금	701,035	657,271
5 기타예치금	-	-	사자유적립적금	13,436,031	16,785,543
II. 단기매매증권	-	-	아농어가목돈마련저축	2,200	3,800
1 단기매매국채	-	-	자자유정기에탁금	-	-
2 단기매매공사채	-	-	차기타예탁금	-	-
3 단기매매지방채	-	-	3 자유로부금	75,721	163,996
4 단기매매금융채	-	-	II. 차입금	4,517,970	8,721,684
5 단기매매회사채	-	-	1 상호금융자금차입금	4,256,656	8,552,408
6 단기매매채권형수익증권	-	-	(현재가치할인차금)	-	-
7 단기매매혼합형수익증권	-	-	2 정책자금차입금	72,700	80,000
8 단기매매기업어음	-	-	3 외화차입금	188,614	89,276
9 기타단기매매증권	-	-	4 기타차입금	-	-
III. 매도가능증권	11,496	13,995	III. 기타부채	24,212,062	23,248,751
1 매도가능국채	-	-	1 대리대출추심금	-	-
2 매도가능공사채	-	-	2 국고대리점	474,644	1,138,219
3 매도가능지방채	-	-	3 유가증권청약증거금	-	-
4 매도가능금융채	-	-	4 미지급비용	22,160,289	20,469,408
5 매도가능회사채	-	-	5 선수수익	1,307	2,008
6 매도가능채권형수익증권	-	-	6 여신관리자금	-	-
7 매도가능혼합형수익증권	-	-	7 지로계정	316,445	342,097
8 매도가능주식	7,496	9,995	8 미지급금	49,762	38,945
9 매도가능농금채	-	-	(현재가치할인차금)	-	-
10 매도가능기업어음	-	-	9 수입제세	366,948	416,129
11 기타매도가능증권	4,000	4,000	10 미지급법인세	431,948	435,546
IV. 만기보유증권	106,772	101,103	11 수입보증금	641	141
1 만기보유국채	-	-	12 퇴직급여충당금	996,065	765,679
2 만기보유공사채	-	-	(국민연금전환금)	-	-
3 만기보유지방채	-	-	(퇴직금운용자산)	740,529	504,959
4 만기보유금융채	106,772	101,103	13 부가가치세예수금	807	566
5 만기보유회사채	-	-	14 신용기프트카드충전액	36	44
6 만기보유채권형수익증권	-	-	15 기타충당금	149,085	138,834
7 만기보유혼합형수익증권	-	-	16 미지급외국환채무	-	-
8 기타만기보유증권	-	-	17 자금수수계정	-	-
9 만기보유농금채	-	-	18 타행간현수채무	-	-
10 상호금융예금자보호기금채권	-	-	19 잡부채	4,614	6,094
11 참가매입국공채	-	-	IV. 비신용사업자금차월	-	-
12 만기보유기업어음	-	-	V. 비신용사업계정	-	-
V. 지분법적용투자주식	-	-	부채합계	1,223,526,908	1,083,063,902
VI. 대출채권	989,543,349	851,264,202	I. 출자금	35,068,752	29,824,273
1 상호금융자금대출금	1,005,165,485	860,820,902	1 일반출자금	12,727,960	9,701,455
(대손충당금)	15,692,453	9,634,317	(미납입출자금)	1,310	1,290
(현재가치할인차금)	-	-	2 회전출자금	-	-
가일반대출금	703,288,111	523,136,890	3 가입금	329,787	294,588
나자립예탁금대출금	17,270,893	19,301,463	4 우선출자금	22,012,315	19,829,520
다종합통장대출금	1,174,108	1,126,729	II. 자본잉여금	1,301,269	1,301,269
라적금관계대출금	240,900	245,010	1 자본적립금	1,301,269	1,301,269
마농어가목돈마련저축대출금	-	-	가재평가적립금	978,121	978,121
바상호금융단기농사대출금	46,600	36,600	나자본준비금	323,148	323,148
사상호금융중기대출금	283,027,783	316,832,960	2 기타자본잉여금	-	-
아상호금융특별장기대출금	-	-	III. 자본조정	1,513,351	2,653,959

(신용회계)

(단위:천원)

자 산 계 정 과 목	제 50 (당)기 금 액	제 49 (전기) 금 액	부 채 및 자 본 계 정 과 목	제 50 (당)기 금 액	제 49 (전기) 금 액
자저리대체자금대출금	-	-	1 탈퇴지분선급금	4,251	32,839
차농업자금우대대출금	114,600	128,800	2 우선출자매입	1,509,100	2,621,120
카상호급부금	-	-	IV. 기타포괄손익누계액	5,681,243	5,681,243
타상호금융지역발전대출금	2,490	12,450	1 매도가능증권평가이익	-	-
파할인어음	-	-	(또는 매도가능증권평가손실)	-	-
하사모사채	-	-	2 지분법자본변동	-	-
2 정책자금대출금	72,700	80,000	(또는 부외지분법자본변동)	-	-
(대손충당금)	2,383	2,383	3 재평가잉여금	5,681,243	5,681,243
가단기농사대출금	-	-	V. 이익잉여금	24,559,445	21,520,746
나금융농업중기대출금	-	-	(또는 결손금)	-	-
다재정농사대출금	72,700	80,000	1 법정적립금	9,454,298	8,660,423
라재정농업중기대출금	-	-	2 임의적립금	6,467,204	4,921,565
마농업개발대출금	-	-	가. 사업준비금	6,457,204	4,911,565
바국민투자자금대출금	-	-	나. 사업활성화적립금	-	-
사축산발전기금대출금	-	-	다. 유통손실보전적립금	10,000	10,000
아농촌주택대출금	-	-	3 전기이월이익잉여금	-	-
자원화표시차관대출금	-	-	(또는 전기이월결손금)	-	-
차세운차관대출금	-	-	4 미처분이익잉여금	8,637,943	7,938,758
카농가특별자금대출금	-	-	(당기순이익)	7,050,088	6,745,117
타농지구입자금대출금	-	-	(또는 당기순손실)	-	-
파농업인구조개입자금대출금	-	-			
하금융축산경영자금대출금	-	-			
거재정축산경영자금대출금	-	-	자 본 합 계	65,097,358	55,673,572
너기타재정시설자금대출금	-	-			
더기타재정운전자금대출금	-	-			
3 매입외환	-	-			
(대손충당금)	-	-			
VII. 비유동 자산	25,404,074	16,475,886			
1 유형 자산	25,398,024	16,467,416			
가업무용토지	19,061,862	11,436,066			
(보조금)	-	-			
(유형자산감액손실누계액)	-	-			
(자산재평가손실누계액)	-	-			
나건물	5,826,095	4,160,243			
(감가상각누계액)	584,707	347,564			
(보조금)	-	-			
(유형자산감액손실누계액)	-	-			
(자산재평가손실누계액)	-	-			
다임차점포시설물	1,143,838	1,284,994			
(감가상각누계액)	975,669	970,175			
(유형자산감액손실누계액)	-	-			
라업무용동산	4,336,430	4,292,766			
(감가상각누계액)	3,363,197	3,336,827			
(보조금)	28,460	34,152			
(유형자산감액손실누계액)	-	-			
(자산재평가손실누계액)	-	-			
마건설중인자산	-	-			
(보조금)	18,168	17,935			
2 무형 자산	6,050	8,470			
가영업권	-	-			
(무형자산감액손실)	-	-			
나개발비	-	-			
(무형자산감액손실)	-	-			
다사용수익기부자산	-	-			
라임차권리금	-	-			
마기타의무형자산	6,050	8,470			
(무형자산감액손실)	-	-			
3 비업무용 자산	-	-			
VIII. 기타 자산	8,632,181	8,133,464			
1 대리예수예치금	-	-			
2 대리대출금	-	-			
3 잉여가목돈마련저축장려기금	-	-			
4 신용카드수탁취급계정	958,263	784,194			
(대손충당금)	441,238	106,078			

(신용회계)

(단위:천원)

자 산 계 정 과 목	제 50 (당기) 금 액	제 49 (전기) 금 액	부 채 및 자 본 계 정 과 목	제 50 (당기) 금 액	제 49 (전기) 금 액
5 보증금	3,274,276	4,574,276			
6 미수금	212	41			
(대손충당금)	-	-			
(현재가치할인차금)	-	-			
7 자산처분미수금	-	-			
(현재가치할인차금)	-	-			
8 미수수익	4,477,921	2,585,516			
9 선급비용	244,256	203,059			
10 선급법인세	-	-			
11 용도품	32,117	25,382			
12 부가가치세선급금	42	-			
13 자금수수계정	-	-			
14 기타의비유동자산	-	-			
15 타행간현송채권	-	-			
16 잡 자산	86,332	67,074			
(대손충당금)	-	-			
IX 비신용사업자금대월	30,441,854	29,459,958			
X 비신용사업계정	7,165,766	6,654,161			
자 산 총 계	1,288,624,266	1,138,737,474	부채와자본총계	1,288,624,266	1,138,737,474

바. 재무상태표 (일반회계)

제 (50) 기 2010년 12월 31일 현재

제 (49) 기 2009년 12월 31일 현재

(일반회계)

(단위:천원)

자 산 계 정 과 목	제 50 (당)기 금 액	제 49 (전기) 금 액	부 채 및 자 본 계 정 과 목	제 50 (당)기 금 액	제 49 (전기) 금 액
I. 유 동 자 산	13,032,298	6,269,315	I. 유 동 부 채	2,571,249	1,910,576
(1) 당 좌 자 산	12,154,642	5,663,494	1 외 상 매 입 금	439,064	389,207
1 현 금	12,108	-	2 계 통 외 상 매 입 금	583,268	528,804
2 예 치 금	-	-	3 선 수 금	-	-
3 단 기 매 매 증 권	-	-	4 추 곡 수 매 선 수 금	-	-
4 외 상 매 출 금	172,899	185,544	5 수 탁 상 품 권 선 수 금	242,460	134,640
(대 손 총 당 금)	26,206	26,206	6 부 가 가 치 세 예 수 금	96,280	89,830
(현재가치할인차금)	-	-	7 단 기 차 입 금	669,000	-
5 수 탁 사 업 미 수 금	-	-	(차입금대충)	-	-
(대 손 총 당 금)	-	-	8 미 지 급 비 용	-	-
6 선 금 금	11,800,000	5,300,000	9 선 수 수 익	69	94
(대 손 총 당 금)	-	-	10 미 지 급 금	201,635	128,204
7 추 곡 수 매 선 금	-	-	11 미 지 급 배 당 금	273,128	550,249
8 부 가 가 치 세 선 금 금	87,776	66,746	12 예 수 금	-	-
9 선 금 법 인 세	-	-	13 수 탁 사 업 예 수 금	297	399
10 미 수 수 익	135,044	142,914	14 위 축 사 업 예 수 금	-	-
11 선 금 비 용	-	-	15 수 탁 수 매 예 수 금	-	-
12 미 수 금	7,504	374	16 수 입 제 세	65,524	83,664
(대 손 총 당 금)	-	-	17 미 지 급 법 인 세	-	-
13 단 기 대 여 금	-	-	18 자 금 수 수 계 정	-	-
(대 손 총 당 금)	-	-	19 잡 부 채	524	5,485
14 합 동 카 드 계 정	-	-	II. 공 제 사 업 채 무	43,820,014	54,909,729
(대 손 총 당 금)	-	-	1 공 제 차 입 금	43,818,263	54,909,729
15 단 기 매 도 가 능 증 권	-	-	2 공 제 예 수 금	-	-
16 기 타 의 당 좌 자 산	657	469	3 공 제 료	-	-
(대 손 총 당 금)	40,059	10,059	4 공 제 자 금	1,751	-
(현재가치할인차금)	-	-	5 공 제 미 지 급 금	-	-
17 자 금 수 수 계 정	-	-	III. 농 작 물 보 험 사 업 부 채	-	-
18 잡 자 산	4,919	3,712	1 농 작 물 보 험 예 수 금	-	-
(대 손 총 당 금)	-	-	2 농 작 물 보 험 자 금	-	-
(2) 재 고 자 산	877,656	605,821	3 농 작 물 보 험 미 지 급 금	-	-
1 상 품	870,773	597,307	IV. 비 유 동 부 채	281,908	133,990
(재고자산평가손실누계액)	-	-	1 장 기 차 입 금	-	-
2 생 장 물	-	-	(차입금대충)	-	-
(재고자산평가손실누계액)	-	-	(현재가치할인차금)	-	-
3 제 품	-	-	2 장 기 성 미 지 급 금	-	-
(재고자산평가손실누계액)	-	-	3 수 입 보 증 금	193,912	110,012
4 재 공 품	-	-	4 공 동 사 업 기 금	-	-
5 가 공 재 료	-	-	5 헬 퍼 사 업 기 금	-	-
(재고자산평가손실누계액)	-	-	6 송 아 지 생 산 안 정 자 금	-	-
6 처 장 품	6,883	8,514	7 쫓 소 검 정 사 업 기 금	-	-
7 재 고 자 산 사 고 미 결 산	-	-	8 유 통 손 실 보 전 자 금	-	-
8 기 타 재 고 자 산	-	-	9 퇴 직 급 여 총 당 금	68,490	8,350
(재고자산평가손실누계액)	-	-	(국민연금환급)	-	-
II. 공 제 사 업 자 산	43,079,537	54,176,174	(퇴직금운동자산)	-	-
1 공 제 대 출 금	43,818,263	54,909,729	10 인 수 고 정 자 산 미 지 급 금	-	-
(대 손 총 당 금)	738,726	733,555	11 이 용 고 환 원 총 당 금	19,506	15,628
2 공 제 미 수 금	-	-	12 기 타 총 당 금	-	-
III. 농 작 물 보 험 사 업 자 산	-	-	V. 신 용 사 업 자 금 차 월	30,441,854	29,459,958
1 농 작 물 보 험 미 수 금	-	-	VI. 신 용 사 업 계 정	-	-
IV. 비 유 동 자 산	28,168,955	32,622,924	부 채 합 계	77,115,025	86,414,253
(1) 투 자 자 산	12,689,273	10,766,515	I. 출 자 금	35,068,752	29,824,273
1 계 통 출 자 금	12,689,273	10,766,515	1 일 반 출 자 금	12,727,960	9,701,455
2 공 동 사 업 투 자 금	-	-	(미납입출자금)	1,310	1,290
3 지 분 법 적 용 투 자 주 식	-	-	2 회 전 출 자 금	-	-
4 만 기 보 유 증 권	-	-	3 가 입 금	329,787	294,588
5 장 기 대 여 금	-	-	4 우 선 출 자 금	22,012,315	19,829,520
(대 손 총 당 금)	-	-	II. 자 본 잉 여 금	1,301,269	1,301,269
6 장 기 매 도 가 능 증 권	-	-	1 자 본 적 립 금	1,301,269	1,301,269
7 비 업 무 용 자 산	-	-	가 제 평 가 적 립 금	978,121	978,121
(2) 유 형 자 산	15,316,823	21,694,192	나 자 본 준 비 금	323,148	323,148
1 토 지	8,050,643	10,028,301	2 기 타 자 본 잉 여 금	-	-
(보 조 금)	-	-	III. 자 본 조 정	1,513,351	2,653,959
(유형자산평가손실누계액)	-	-	1 탈 퇴 지 분 선 금 금	4,251	32,839
(자산재평가손실누계액)	54,393	54,393	2 우 선 출 자 매 입	1,509,100	2,621,120
2 건 물	3,920,809	2,660,532	IV. 기 타 포 괄 손 익 누 계 액	5,681,243	5,681,243
(감 가 상 각 누 계 액)	562,174	465,798	1 매 도 가 능 증 권 평 가 이 익	-	-
(보 조 금)	-	-	(또는 매도가능증권평가손실)	-	-
(유형자산평가손실누계액)	-	-	2 지 분 법 자 본 변 동	-	-
3 임 차 점 포 시 설 물	175,184	175,184	(또는 부여지분법자본변동)	-	-
(감 가 상 각 누 계 액)	166,494	131,457	3 제 평 가 잉 여 금	5,681,243	5,681,243
(유형자산평가손실누계액)	-	-	V. 이 익 잉 여 금	24,559,445	21,520,745

4업무용동산	1,007,073	621,781	(또는 결손금)		
(감가상각누계액)	563,349	410,245	1법정적립금	9,454,298	8,660,422
(보조금)	14,501	27,413	2임의적립금	6,467,204	4,921,565
(무형자산감액누계액)	-	-	가.사업준비금	6,457,204	4,911,565
(자산재평가손실누계액)	-	-			
5건설중인자산	3,526,582	9,297,700	나.사업활성화적립금	-	-
(보조금)	2,557	-	다.유동손실보전적립금	10,000	10,000
(3)무형자산	642	-	3전기이월이익잉여금	-	-
1산업재산권	-	-	(또는 전기이월결손금)		
2영업권	-	-	4미처분이익잉여금	8,637,943	7,938,758
(무형자산감액손실)	-	-	(당기순이익)	-	-
3개발비	-	-	(또는 당기순손실)		
(무형자산감액손실)	-	-			
4사용수익기부자산	-	-	자본합계	65,097,358	55,673,571
5임차권리금	-	-			
6기타의무형자산	642	-			
(무형자산감액손실)	-	-			
(4)기타비유동자산	162,217	162,217			
1자산처분미수금	-	-			
(현재가치할인차금)	-	-			
2보증금	6,362	6,362			
3장기미수금	-	-			
(대손충당금)	-	-			
4기타의비유동자산	155,855	155,855			
V.신용사업자금대월	-	-			
VI.신용사업계정	57,931,593	49,019,411			
자산총계	142,212,383	142,087,824	부채와 자본총계	142,212,383	142,087,824

사. 손익계산서 (신용회계)

제 (50) 기 2010년 12월 31일 현재
제 (49) 기 2009년 12월 31일 현재

(신용회계)

(단위:천원)

구 분	제 50 (당)기	제 49 (전)기	구 분	제 50 (당)기	제 49 (전)기
	금 액	금 액		금 액	금 액
I. 영업수익	74,136,881	64,337,973	(7) 판매비와관리비	11,436,624	10,228,216
(1) 이자수익	70,867,004	61,511,645	1 인 건 비	4,436,602	4,145,175
1 예치금이자	9,633,588	6,989,419	2 일반퇴직급여	505,918	413,180
2 단기매매증권이자	-	-	3 특별퇴직급여	-	-
3 (구)투자유가증권이자	-	-	4 세 금 과 공 과	73,914	55,097
4 대출금이자	60,431,881	53,969,351	5 전산비용	482,350	424,315
5 매도가능증권이자	-	-	6 감가상각비	954,408	902,417
6 만기보유증권이자	8,745	3,912	7 무형자산상각비	2,420	2,459
7 기 타 이 자 수 익	8,467	5,034	8 경 비	4,981,012	4,285,573
8 일반사업자금이자수익	784,323	543,929	III. 공통관리비분담비용	2,073,818	932,910
(2) 유가증권평가 및 처분이익	1,843	3,344	1 인건비성분담비용	2,010,683	882,546
1 단기매매증권평가이익	-	-	2 물건비성분담비용	63,135	50,364
2 단기매매증권처분이익	-	-	IV. 영업손익	7,466,640	7,545,764
3 매도가능증권처분이익	1,843	3,344	V. 영업외수익	16,025,582	11,089,345
4 만기보유증권처분이익	-	-	1 유형자산처분이익	17,280	1,521
5 (구)투자유가증권처분이익	-	-	2 비업무용자산처분이익	-	-
6 매도가능증권감액손실환입	-	-	3 임 대 료	-	67,687
7 만기보유증권감액손실환입	-	-	4 지 분 법 이 익	-	-
8 (구)투자유가증권감액손실환입	-	-	5 보조금수익	-	-
(3) 대출채권평가 및 처분이익	-	-	6 퇴직금운용자산이익	44,614	43,279
1 대손충당금환입액	-	-	7 상각채권추심익	-	-
2 대출채권매각이익	-	-	8 전기오류수정이익	4,075	782
(4) 외환거래이익	-	-	9 내부수익	13,994,956	10,156,676
1 외화환산이익	-	-	10 자산감액손실환입액	-	-
2 외환차익	-	-	11 상각채권매각이익	-	-
(5) 수수료수익	2,400,745	2,084,682	12 지분법적용투자주식처분이익	-	-
1 수입수수료	439,322	482,985	13 지분법적용투자주식감액손실환입	-	-
2 전자금융수수료	655,995	554,266	14 기타공통관리비배분수익	1,829,203	697,484
3 신용카드수탁취급수수료	1,305,428	1,047,431	15 자산수증이익	7,975	-
4 기타수입수수료	-	-	16 채무면제이익	-	-
(6) 배당금수익	-	-	17 보험차익	-	-
(7) 기타영업수익	867,289	738,302	18 자산재평가손실환입	-	-
1 신탁예치금처분이익	-	-	19 기타영업외수익	127,479	121,916
2 신탁예치금평가이익	-	-	VI. 영업외비용	14,059,181	11,015,625
3 기타충당금환입	552	-	1 유형자산처분손실	2,047	514
4 기타잡수익	866,737	738,302	2 비업무용자산처분손실	-	-
II. 영업비용	64,596,423	55,859,299	3 지 분 법 손 실	-	-
(1) 이자비용	42,903,243	41,629,271	4 기 타 의 대 손 상 각 비	-	-
1 예수금이자	42,523,403	41,087,781	5 유 입 물 건 관 리 비	-	-
2 차 입 금 이 자	59,573	259,482	6 퇴직금운용자산손실	-	-
3 기 타 이 자 비 용	145,381	126,703	7 전기오류수정손실	9,749	1,283
4 일반사업자금이자비용	174,886	155,305	8 기부금	10,000	5,000
(2) 유가증권평가 및 처분손실	-	-	9 자산감액손실	-	-
1 단기매매증권평가손실	-	-	10 내부비용	13,994,956	10,977,864
2 단기매매증권처분손실	-	-	11 지분법적용투자주식처분손실	-	-
3 매도가능증권처분손실	-	-	12 지분법적용투자주식감액손실	-	-
4 만기보유증권처분손실	-	-	13 재해손실	-	-
5 (구)투자유가증권처분손실	-	-	14 재평가평가손실	-	-
6 매도가능증권감액손실	-	-	14 기타영업외비용	42,429	30,964

7 만기보유증권감액손실	-	-	VII. 공통관리비분담비용	-	-
8(구)투자유가증권감액손실	-	-	1 기타분담비용	-	-
(3) 대출채권평가 및 처분손실	6,700,000	1,065,000	VIII. 교육지원사업전출	704,350	517,014
1 대손상각비	6,700,000	1,065,000	IX. 신용사업회계법인세비용차감전계속사업손익	8,728,691	7,102,470
2 대출채권매각손실	-	-	X. 계속사업손익법인세비용	765,493	774,161
(4) 외환거래손실	-	-			
1 외화환산손실	-	-	XI 신용사업회계계속사업손익	7,963,198	6,328,309
2 외환차손	-	-			
(5) 수수료비용	1,298,976	971,098	X II 비신용사업회계계속사업손익	-913,110	416,808
1 지급수수료	654,516	583,615			
2 신용카드수탁취급비용	644,460	387,483	X III 중단사업손익		
(6) 기타영업비용	2,257,580	1,965,714	(법인세효과: 원)		
1 기금출연금	2,142,686	1,791,698	X IV 당기순손익	7,050,088	6,745,117
2 신탁예치금처분손실	-	-			
3 신탁예치금평가손실	-	-	X V 주당 손익		
4 기타충당금전입액	76,102	127,248	기본주당 계속사업손익		
5 기타잡비용	38,792	46,768	기본주당 순손익		

아. 손익계산서 (일반회계)

제 (50)기 2010년 12월 31일 현재

제 (49)기 2009년 12월 31일 현재

(일반회계)

(단위:천원)

구 분	제 50 (당)기	제 49 (전)기	구 분	제 50 (당)기	제 49 (전)기
	금 액	금 액		금 액	금 액
I. 매출액	18,757,048	16,768,763	21 대손충당금환입	-	-
1 상품매출액	14,667,195	13,130,953	22 원가차익	-	-
2 생장물매출액	-	-	23 전기오류수정이익	-	10,501
3 제품매출액	-	-	24 일반사업채권매각이익	-	-
4 수탁사업수수료	1,721	6,560	25 일반사업상각채권매각이익	-	-
5 창고매출액	-	-	26 자산감액손실환입	-	-
6 이용매출액	-	-	27 매도가능증권감액손실환입	-	-
7 운송매출액	-	-	28 신용사업자금이자수익	174,886	155,305
8 기타매출액	-	-	29 내부수익	649,119	1,186,365
9 수수료수익	11,896	10,305	30 만기보유증권감액손실환입	-	-
10 공제수익	4,076,236	3,620,945	31 매도가능증권처분이익	-	-
11 농작물보험수익	-	-	32 만기보유증권처분이익	-	-
II. 매출원가	15,604,969	14,091,857	33 자산수증이익	-	-
1 상품매출원가	12,936,770	11,738,837	34 채무면제이익	-	-
2 생장물매출원가	-	-	35 보험차익	-	-
3 제품매출원가	-	-	36 자산재평가손실환입	-	-
4 수탁가공원가	-	-	37 공동사업배분수익	-	-
5 공제비용	2,668,199	2,353,020	38 기타영업외수익	149,770	68,438
6 농작물보험비용	-	-	X. 영업외비용	3,279,671	1,681,307
III. 매출총손익	3,152,079	2,676,906	1 이 자 비 용	-	9,358
IV. 판매비와관리비	4,386,630	3,398,804	2 단기매매증권처분손실	-	-
1 인건비	1,779,589	1,512,545	3 단기매매증권평가손실	-	-
2 일반퇴직급여	60,140	21,832	4 외 환 차 손	-	-
3 특별퇴직급여	-	-	5 외 화 환 산 손 실	-	-
4 세금과공과	26,080	37,152	6 지 분 법 손 실	-	-
5 전산비용	6	-	7 (구)투자유가증권감액손실	-	-
6 대손상각비	30,000	-	8 (구)투자유가증권처분손실	-	-
7 감가상각비	360,662	213,860	9 비업무용자산처분손실	-	-
8 무형자산상각비	128	8	10 유 형 자 산 처 분 손 실	6	-
9 판매경비	812,526	460,353	11 퇴직금운용자산손실	-	-
10 경비	1,317,499	1,153,054	12 카드 사업 비용	-	-
V. 공통관리비배분수익	2,073,818	932,911	13기 타 의 대 손 상 각 비	-	-
1 공통관리비배분수익	2,073,818	932,911	14 재 고 자 산 감 모 손 실	-	-
VI. 영업손익	839,267	211,013	15 유 입 물 건 관 리 비	-	-
VII. 교육지원사업수익	2,660	2,520	16 원 가 차 손	-	-
VIII. 교육지원사업비용	707,009	521,334	17 전기오류수정손실	-	-
1 환원사업비	2,000	-	18 매도가능증권감액손실	-	-
2 영농지도비	126,692	80,231	19 만기보유증권감액손실	-	-
3 생활지도비	69,668	54,312	20 기부금	-	-
4 교육비	99,277	67,497	21 일반사업채권매각손실	-	-
5 보급선전비	67,532	64,640	22 매도가능증권처분손실	-	-
6 조사연구비	-	-	23 자산감액손실	-	-
7 복지지원비	341,840	254,654	24 만기보유증권처분손실	-	-
IX. 영업외수익	1,527,293	1,888,902	25 신용사업자금이자비용	784,323	543,929
1 이 자 수 익	197	131	26 내부비용	649,119	365,177
2 배 당 금 수 익	423,498	226,323	27 지분법적용투자주식처분손실	-	-
3 임대료	103,831	232,481	28 지분법적용투자주식감액손실	-	-
4 단기매매증권처분이익	-	-	29 기타공통관리비분담비용	1,829,203	697,484
5 단기매매증권평가이익	-	-	30 재해손실	-	-

6 외 환 차 익	-	-	31 자산재평가손실	-	54,393
7 외 환 환 산 이 익	-	-	32 공동사업배분비용	-	-
8 지 분 법 이 익	-	-	33 기타영업외비용	17,020	10,966
9 지분법적용투자주식처분이익	-	-	X I 교육지원사업전입	704,350	517,014
10 지분법적용투자주식감역손실환입	-	-	X II 일반사업회계법인세차감전계속사업손익	-913,110	416,808
11 (구)투자유가증권처분이익	-	-	X III 계속사업손익법인세비용	-	-
12 (구)투자유가증권감역손실환입	-	-	X IV 일반사업회계계속사업손익	-913,110	416,808
13 비업무용자산처분이익	-	-	X V 신용사업회계계속사업손익	7,963,199	6,328,309
14 유형자산처분이익	5,794	-	X VI 중단사업손익		
15 퇴직금운용자산이익	-	-	(법인세효과: 원)		
16 판매장려금	837	-	X VII 당기순이익	7,050,089	6,745,117
17 카드사업수익	-	-			
18 보조금수익	19,361	9,358	X VIII 주당손익		
19 위약배상금수익	-	-	기본주당계속사업손익		
20 상각채권추심익	-	-	기본주당순손익		

